

CENTRO SOCIAL DA FREGUESIA
DE CASAL COMBA

Edite
Maria
João
M

Relatório de Atividades & Contas

Ano 2020



Casal Comba, 25 de junho de 2021



João Paulo
esora

ÍNDICE

	Pág.
I. A Instituição – informações gerais	3
II. Apresentação da Instituição	4
III. Respostas Sociais – Infância	9
IV. Respostas Sociais – Área Sénior	13
V. Respostas Sociais: atividades desenvolvidas no ano 2020	20
VI. Iniciativas da Instituição	24
VII. Formação Profissional	26
VIII. Projetos / Programas desenvolvidos	27
IX. Apoios / Donativos recebidos no ano 2020	31
X. COVID-19: rastreios / identificação de casos / vacinação	32
XI. Recursos Humanos	34
XII. Contas do Exercício de 2020	36

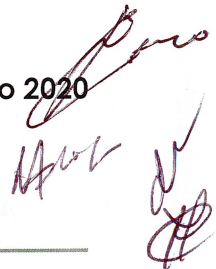

II. APRESENTAÇÃO DA INSTITUIÇÃO

1. INTRODUÇÃO

O Centro Social da Freguesia de Casal Comba é uma Instituição Particular de Solidariedade Social, com sede em Casal Comba, Concelho de Mealhada.

O Centro Social da Freguesia de Casal Comba encontra-se registado, na Direção-Geral da Segurança Social, desde 15/07/1994, no Livro nº 6 das Associações de Solidariedade Social, sob nº 74/97, folhas 17 verso, em conformidade com o disposto no nº2 do art. 7º dos Estatutos das Instituições Particulares de Solidariedade Social regulamentado pela Portaria nº 778/83 de 23 de julho. Nos termos do art.8º dos referidos Estatutos, aprovados pelo Decreto-Lei nº 119/83, de 25 de fevereiro, esta instituição é considerada Pessoa Coletiva de Utilidade Pública. A Escritura do Centro Social da Freguesia de Casal Comba foi lavrada no dia 29 de abril de 1994, a fls. 80 e seguintes do livro de notas para Escrituras diversas, nº 74-c, do Cartório Notarial da Mealhada e publicada em Diário da República, III Série, nº 168, de 22/07/94, pp. 13340.

A Instituição foi fundada para responder às necessidades da população idosa, através do Centro de Dia. Ao longo dos anos, foi alargando a sua atuação e criando outras respostas sociais no sentido de responder às solicitações e necessidades das famílias, tendo como áreas de intervenção a Infância e a Terceira Idade.

Atualmente, o Centro Social da Freguesia de Casal Comba disponibiliza as seguintes respostas sociais na área da Infância: Creche, Atividades de Animação e de Apoio à Família (Educação Pré-escolar) e Centro de Atividades de Tempos Livres, na área Sénior: Centro de Dia, Serviço de Apoio Domiciliário e Estrutura Residencial para Pessoas Idosas.

2. MISSÃO, VISÃO E VALORES

Missão

O Centro Social da Freguesia de Casal Comba tem como missão promover e potenciar o desenvolvimento social da comunidade da freguesia de Casal Comba, independentemente dos seus costumes, crenças ou ideais, através de uma intervenção social direta (atividades, serviços e respostas sociais), que visa minimizar os problemas e/ou necessidades existentes.

Visão e Objetivo Estratégico

Pretendemos ser uma Instituição reconhecida pela qualidade dos serviços de apoio social que presta, cuja atuação garanta a satisfação das necessidades dos seus utentes, familiares e comunidade. Visa contribuir para



Handwritten signatures and initials in red ink, including 'fdel', 'M', 'L. Gomes', and 'Pires'.

I. A INSTITUIÇÃO – INFORMAÇÕES GERAIS

Denominação Social: CENTRO SOCIAL DA FREGUESIA DE CASAL COMBA

Sede: RUA DA PORTELA, N.º 16

3050-151 CASAL COMBA

Número de Identificação Fiscal: 503247367

Data da Constituição: 29/04/1994

Atividade Principal: Atividades de apoio social à Infância e a Pessoas Idosas

CORPOS SOCIAIS

ASSEMBLEIA GERAL

Presidente: Augusto Gomes Simões Mamede

Secretário: Álvaro Ferreira Pires

Secretária: Maria Ângela Lopes da Cruz

Suplente: Vítor José da Cunha Capela

DIREÇÃO

Presidente: Manuel Lindo Cardoso

Vice-presidente: Carlos Alberto Simões Godinho

Secretário: Luís Branco da Cruz

Tesoureiro: Marcolino Ferreira Lopes

Vogal: Nuno Filipe Santos Veiga

Suplentes: Hugo Daniel Ferreira Carvalho de Oliveira Rodrigues, Maria José Ferreira Gonçalves, Licínia Silva Matos, Manuel Nascimento Lopes

CONSELHO FISCAL

Presidente: António Alves Silva Pires

Primeiro Secretário: António Jorge Fernandes Franco

Segundo Secretário: Graciliano João Melo Ferreira

Suplente: Maria Isabel Silva C. Machado Costa



Compreendemos o ser humano como uma pessoa com personalidade e vivência próprias que merece ser defendida e protegida acima de qualquer outro interesse que não seja o seu. Defende a importância do sigilo profissional, ou seja, de preservar informações e dados pessoais dos utentes, como forma de respeitar a vida privada e a dignidade de cada um.

Envolvimento e Participação da Comunidade

Acreditamos que a Instituição tem um papel fulcral em termos de responsabilidade pública e que a intervenção social local e as suas atividades e respostas sociais têm um grande impacto na comunidade. No entanto, para prestar apoio social à freguesia de Casal Comba, qualquer iniciativa somente poderá ser realizada com o estabelecimento de parcerias com as entidades locais e com a colaboração de todos os que residem na sua área de atuação.

3. ORGANOGRAMA

a melhoria da vida social de toda a população da freguesia de Casal Comba, quaisquer que sejam as suas crenças políticas, religiosas ou filosóficas.

Valores da Instituição

Confiança

Acreditamos que a honestidade é a base do bom funcionamento da instituição, visto que, é o pilar que sustenta a relação entre a sua atuação e os elementos que dela fazem parte.

Solidariedade

Defendemos que o espírito de entreatajuda deve estar presente em toda e qualquer intervenção da Instituição.

Transparência/Probidade

Defendemos a existência de rigor e clareza em todos os procedimentos de gestão e ações desenvolvidas como uma base para o estabelecimento de uma relação de confiança entre os envolvidos.

Aprendizagem e Evolução Contínua

Sustentamos que a sua atuação se deve pautar pela inovação e pela mudança, ao nível do desenvolvimento de iniciativas adequadas à realidade social e ao nível da formação contínua dos seus diretores, gestores, e colaboradores. Somente desta forma, a instituição se poderá adaptar ao contexto socioeconómico e político em constante mutação.

Profissionalismo

Acreditamos que todos os colaboradores têm uma postura e agem com integridade e honestidade, detêm competências específicas e desempenham as suas funções de forma correta e responsável, de acordo com aquilo que é melhor para o utente e para a Instituição, respondendo pelas suas ações.

Orientação para o Utente

Todas as ações desenvolvidas e cuidados prestados são personalizados e têm sempre como prioridade o bem-estar da população-alvo, independentemente das suas características pessoais (idade, sexo, religião, etc.) e da sua situação socioeconómica. A Instituição entende o utente como o elemento central e mais importante, acreditando que contribuir para o seu bem-estar, colmatando as suas necessidades, é promover o seu sentimento de pertença.

Respeito pela Individualidade, Dignidade e Autonomia

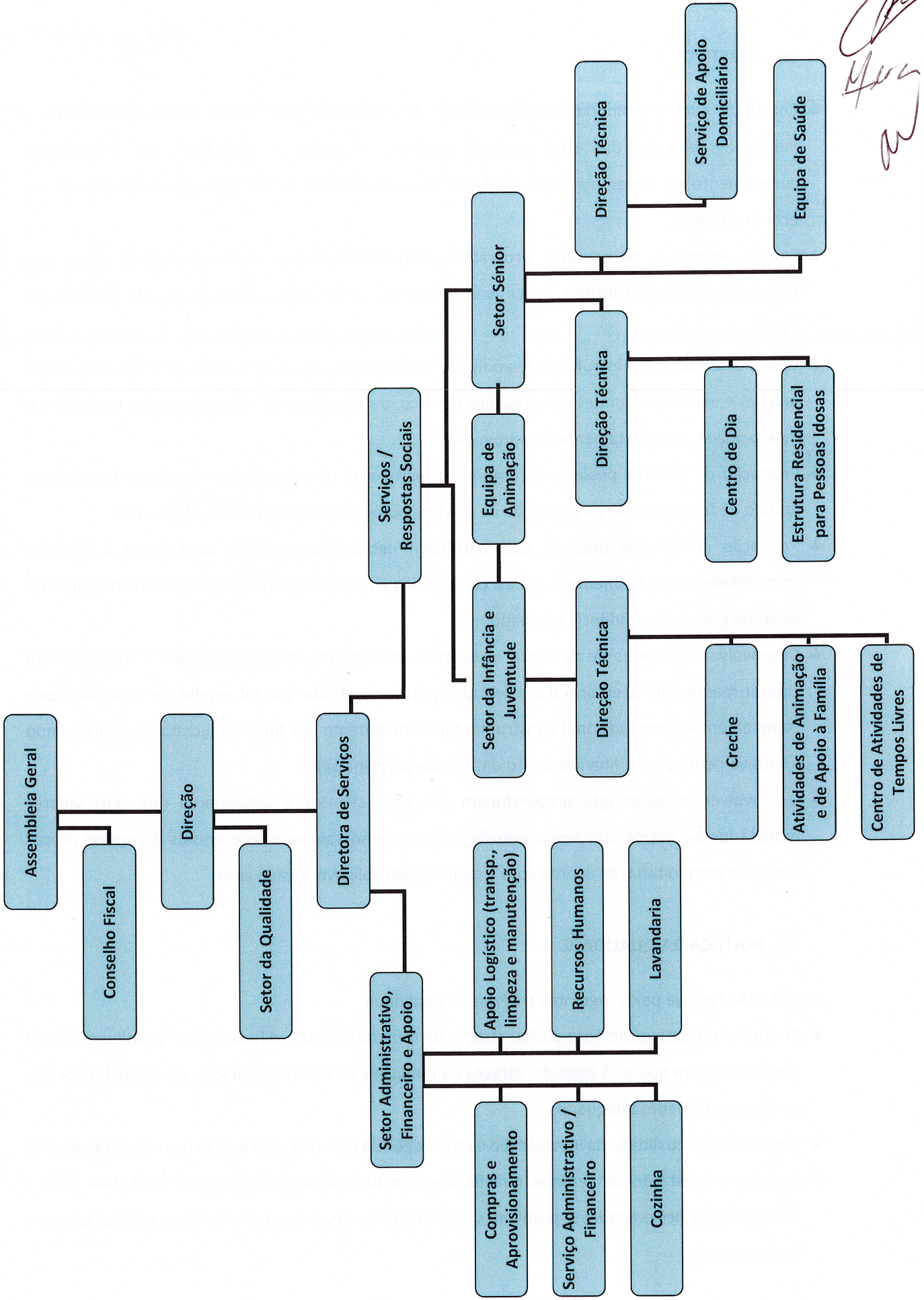

Handwritten signatures and initials in the top right corner of the page.



4. OBJETIVOS

- ✚ Contribuir para a melhoria da vida social e da efetivação dos direitos sociais dos cidadãos, independentemente das suas crenças políticas, religiosas e filosóficas, no escrupuloso cumprimento do dever moral de justiça e de solidariedade e dos princípios orientadores da economia social.
- ✚ Fundar, manter e desenvolver programas predominantemente de solidariedade social que envolvam atividades culturais, educativas, formativas, recreativas, assistenciais e de cuidados de saúde.
- ✚ Criar e promover infraestruturas de apoio, de acolhimento, de ajuda humana e social em geral às famílias e seus constituintes em situações de risco, de abandono de necessidade, de carência, de incapacidade, manifestamente comprovadas.
- ✚ Prestação de serviços pessoais à comunidade em geral, que dignifiquem a pessoa humana no âmbito de fornecimento ou produção de serviços ou bens de uso pessoal ou doméstico.
- ✚ Prestação de serviços pessoais que satisfaçam necessidades básicas de suporte à vida em comunidade, nomeadamente dos mais carenciados e desprotegidos e que sejam manifestamente casos de grande dependência ou abandono.
- ✚ Desenvolver atividades de natureza económica socialmente úteis que tenham e assumam um carácter meramente acessório das atividades principais, desde que tal resulte de uma manifesta complementaridade funcional e instrumental relativamente aos fins não lucrativos, contribuindo exclusivamente para o financiamento das atividades principais.
- ✚ Desenvolver soluções que proporcionem aos seus clientes a salvaguarda dos seus valores monetários ou outros que sejam perecíveis, bem como valores e referenciais de ordem moral, familiar e comunitária, de acordo com o regime legal aplicável a cada caso.

5. POLÍTICA DA QUALIDADE

A Instituição rege-se pelos seguintes critérios de qualidade:

- ✚ Promover o desenvolvimento social, através da minimização das dificuldades e problemáticas da comunidade em que está inserida, através da manutenção e implementação de respostas sociais, serviços e atividades adequados;
- ✚ Garantir que a qualidade da intervenção é uma exigência primordial na gestão das respostas sociais;
- ✚ Garantir a prestação de serviços qualificados e o funcionamento geral que contribua para a satisfação das necessidades e problemas sentidos pelos seus clientes e famílias, colaboradores e fornecedores;



- ✚ Articular e estabelecer parcerias com famílias, entidades públicas ou privadas e outros que tenham papel ativo e sejam agentes na sociedade;
- ✚ Aplicar e cumprir a legislação em vigor nas várias áreas e setores;
- ✚ Implementar de forma eficaz e eficiente o Sistema de Gestão da Qualidade, os procedimentos ao nível da Segurança e Higiene no Trabalho e da Higiene e Segurança Alimentar.

[Handwritten signatures and initials in red ink]

III. CONTEXTUALIZAÇÃO DAS RESPOSTAS SOCIAIS - INFÂNCIA

1. CRECHE (0-3 anos)

O Centro Social da Freguesia de Casal Comba celebrou o seu primeiro acordo de cooperação para a resposta social de Creche, com o Centro Distrital de Segurança Social de Aveiro, em 29/09/2015 (capacidade da resposta social: 33 / nº de utentes participados: 18). Celebrou revisão ao acordo de cooperação no dia 01/06/2017, com capacidade do estabelecimento para 33 crianças e aumento do número de utentes abrangidos / participados para 24 utentes. Foi efetuado em setembro de 2017, novo pedido de revisão do acordo, com vista ao aumento do número de utentes participados para 33 (capacidade máxima) e alargamento da capacidade para 38 crianças.

A 1 de setembro, com o início do ano letivo 2017/2018, para dar resposta à lista de espera e à capacidade das instalações, a Creche teve alterações profundas no seu funcionamento. Desta forma, na Creche da Instituição deixou de existir a modalidade de berçário e sala mista (como nos dois letivos anteriores), verificando-se a abertura de uma nova sala. Para dar cumprimento às exigências legais e à revisão do Acordo de Cooperação (assinatura no dia 14/08/2017, com efeitos a 01/06/2017), foi recrutada uma Educadora de Infância e duas Ajudantes de Ação Educativa.

Assim, desde Setembro de 2017, encontram-se 3 salas em funcionamento:

- Sala berçário, com 8 bebés e 2 Auxiliares de Ação Educativa,
- Sala dos 1 aos 2 anos, com 10 crianças, 1 Educadora e 1 Auxiliar de Ação Educativa;
- Sala dos 2 aos 3 anos, com 12 crianças, 1 Educadora e 1 Auxiliar de Ação Educativa.

A partir de Janeiro de 2018, a Creche passou a funcionar com a sua capacidade máxima, 33 crianças, com existência de lista de espera.

A 1 de outubro de 2018 entrou em vigor o novo Acordo de Cooperação que estabeleceu que o número de utentes participados seria igual à capacidade máxima de 33 crianças. De salientar que o novo acordo não salvaguardou o pagamento de retroativos para as crianças não participadas, que frequentavam a creche desde Janeiro de 2018.



Em janeiro de 2018, a Instituição solicitou novo pedido de alargamento de vagas, de 33 para 38 crianças (capacidade máxima), ao abrigo do Despacho nº 10145-B/2015 de 9 de Setembro, que mereceu parecer positivo por parte do Centro Distrital de Segurança Social de Aveiro, tendo sido assinado novo Acordo de Cooperação, com efeitos a 1 de novembro de 2019. No entanto, neste Acordo contemplou 33 vagas com participação da Segurança Social.

Assim, desde novembro de 2019, as 3 salas em funcionamento sofreram uma alteração de capacidade:

- Sala berçário, com 10 bebés e 2 Auxiliares de Ação Educativa,
- Sala dos 1 aos 2 anos, com 13 crianças, 1 Educadora e 1 Auxiliar de Ação Educativa;
- Sala dos 2 aos 3 anos, com 15 crianças, 1 Educadora e 1 Auxiliar de Ação Educativa.

A Portaria nº 271/2020, de 24 de novembro, que veio definir as condições específicas do princípio da gratuidade da frequência de creche, para as crianças do 1º escalão e para as crianças do 2º escalão, a partir do 2º filho, a partir do ano letivo de 2020/2021, nos estabelecimentos com resposta social de creche no Setor Social Solidário, a coberto de acordos de cooperação com o Sistema de Segurança Social. A Creche do CSFCC está abrangida por esta política social, pelo que a partir de dezembro de 2020, deixou de cobrar às famílias abrangidas pela medida, a mensalidade estipulada no contrato de prestação de serviços.

A restituição às famílias dos valores cobrados desde setembro de 2020, foi efetuada após o recebimento, pela instituição, do montante da compensação devida e paga pelo Instituto de Segurança Social.

1.1. Objetivos da Resposta Social de Creche:

- ✚ Proporcionar às crianças um clima de segurança física e emocional que contribua para o seu bem-estar e desenvolvimento;
- ✚ Partilhar com a família os cuidados e a responsabilidade do desenvolvimento das crianças;
- ✚ Compensar algum tipo de “handicap” físico, social ou cultural da criança, assim como promover o despiste de inaptações ou deficiências, assegurando o seu correto acompanhamento e encaminhamento;
- ✚ Participar na construção de normas individuais e sociais necessárias ao desenvolvimento de padrões de comportamentos equilibrados;
- ✚ Potenciar a interação e inclusão social de crianças em risco familiar e social.



[Handwritten signatures in blue ink]

28 passageiros, com o apoio do Município da Mealhada, tendo esta contribuído com uma parte para sua aquisição.

3. CENTRO DE ATIVIDADES DE TEMPOS LIVRES (CATL) (a partir dos 6 anos)

O Centro de Atividades de Tempos Livres é uma resposta social que visa colaborar com as famílias na promoção da educação e desenvolvimento geral das crianças, estimulando-se a participação em diversas atividades de animação e o convívio entre as crianças, no âmbito da ocupação do seu tempo extracurricular. O CATL visa proporcionar o bem-estar e o desenvolvimento individual das crianças, num clima de segurança afetiva, física e psicológica, em articulação e colaboração estreita entre Instituição e a família.

O Centro Social da Freguesia de Casal Comba no âmbito da resposta social de Centro de Atividades de Tempos Livres para Extensões de Horário e Interrupções Letivas (sem almoço), que se concretiza através do acordo de cooperação celebrado com o Centro Distrital de Aveiro, última atualização a 23/03/2018 (capacidade da resposta social: 40 / nº de utentes comparticipados: 20).

Em janeiro de 2018 foi solicitado o alargamento das vagas em Acordo para o CATL, de 30 para 40 crianças, que mereceu parecer positivo por parte da Segurança Social, tendo assinado o Novo Acordo de Cooperação para CATL a 23 de Março de 2018, estabelecendo uma capacidade máxima de 40 crianças, com a continuidade de 20 utentes comparticipados.

Esta última atualização do Acordo de Cooperação permitiu o alargamento do CATL ao 2º ciclo de escolaridade, apenas em funcionamento na Escola Básica 2/3 da Mealhada.

Atualmente frequentam o CATL do Centro da Freguesia de Casal Comba, 29 crianças que são alunos do 1º ciclo, na Escola Básica de Casal Comba. Contrariamente ao que sucedeu no ano letivo anterior, em que para além dos alunos do 1º ciclo da EB1 de Casal Comba, frequentaram o CATL 4 alunos do 2º ciclo, da Escola Básica 2/3 da Mealhada, residentes na freguesia de Casal Comba, (surgindo a necessidade da criação de um novo serviço - o Atelier de Apoio ao Estudo, com acompanhamento por parte de uma professora, para estas crianças do 2º Ciclo) no presente ano letivo, não houve inscrições de crianças do 2º Ciclo para esta modalidade.

Ano letivo 2019/2020: 29 crianças (capacidade autorizada através de acordo de cooperação).

Ano letivo 2020/2021: 28 crianças (capacidade autorizada através de acordo de cooperação).

3.1. Objetivos das Respostas Sociais de AAAF e CATL:

- 🚩 Criar um ambiente propício ao desenvolvimento de cada criança, com vista a que esta seja capaz de participar e se expressar num clima de compreensão, respeito e aceitação de cada um;



2. ATIVIDADES DE ANIMAÇÃO E DE APOIO À FAMÍLIA (AAAF) – Educação Pré-escolar (3-6 anos)

O Centro Social da Freguesia de Casal Comba desenvolve atividades de apoio à Infância, no âmbito da resposta social de Atividades de Animação e Apoio à Família, que se concretiza através de protocolo celebrado com a Câmara Municipal de Mealhada no âmbito do Programa de Expansão e Desenvolvimento da Educação Pré-escolar.

A Instituição presta apoio ao Jardim de Infância de Casal Comba que pertence ao Agrupamento de Escolas do Concelho de Mealhada.

As Atividades de Animação e Apoio à Família têm sobretudo um cariz socializante e têm como objetivo central o desenvolvimento de atividades de apoio às famílias, de acordo com as suas necessidades, tendo em vista a segurança e o bem-estar das crianças.

Esta resposta social pretende estimular a participação das crianças em diversas atividades de animação, promovendo o convívio, ocupando o seu tempo extracurricular com atividades lúdicas e socioeducativas, privilegiando-se a livre escolha e a brincadeira espontânea, que se caracterizam por ter um carácter não obrigatório e, neste sentido, distinto da componente educativa dos estabelecimentos de ensino pré-escolar.

As Atividades de Animação e Apoio à Família integram todos os períodos que estejam para além das 25 horas letivas e que, de acordo com a lei, sejam definidos com os Pais no início do ano letivo. Nestes períodos encontram-se as entradas, os almoços, os tempos após as atividades letivas e as interrupções curriculares.

Os serviços de apoio prestados à família são os seguintes: Alimentação, Prolongamento de Horário e Transporte.

Ano letivo 2019/2020: 25 crianças (número de crianças relacionado com a frequência no Jardim de Infância de Casal Comba, que neste ano letivo atingiu a capacidade máxima de crianças para uma sala. Importante referir que, houve crianças que frequentavam a creche de Casal Comba e pretendiam iniciar a frequência no Jardim de Infância de Casal Comba que não tiveram vaga, acabando por ter que frequentar Jardins de Infância de outras freguesias.

Ano letivo 2020/2021: 39 crianças (número de crianças relacionado com a frequência no Jardim de Infância de Casal Comba, que a partir deste ano letivo passou a dispor de salas de atividades).

Com o acréscimo de crianças a frequentar o Jardim de Infância de Casal Comba e simultaneamente a impossibilidade da viatura pesada de passageiros continuar a realizar o transporte coletivo de crianças (tendo atingido os 15 anos de idade), a Instituição adquiriu um mini-autocarro, com capacidade para

encontram no Centro de Dia uma resposta que contribui para colmatar algumas das dificuldades com que elas próprias e mesmo o seu agregado familiar se debatem quotidianamente.

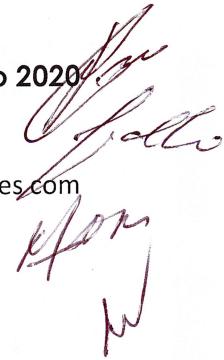

1.1.1. Objetivos da Resposta Social de Centro de Dia

- ✚ Proporcionar serviços adequados à satisfação das necessidades dos clientes;
- ✚ Contribuir para a estabilização ou retardamento das consequências nefastas do envelhecimento;
- ✚ Prestar apoio psicológico e social;
- ✚ Fomentar relações interpessoais e intergeracionais, a fim de evitar o isolamento;
- ✚ Favorecer a permanência da pessoa idosa no seu meio habitual de vida;
- ✚ Contribuir para retardar ou evitar a institucionalização;
- ✚ Contribuir para a prevenção de situação de dependência, promovendo a autonomia.

1.2. ALTERAÇÃO DO FUNCIONAMENTO DO CENTRO DE DIA NO CONTEXTO DA PANDEMIA COVID-19: DOMICILIAÇÃO DE SERVIÇOS

Verificou-se o encerramento da resposta social de Centro de Dia, por ordem do Governo de Portugal, a partir do dia 16/03/2020. Na sequência desta decisão, a Instituição articulou com todos os utentes e familiares, no sentido de dar continuidade à prestação de serviços essenciais (fornecimento de refeições, realização de higiene pessoal e habitacional, tratamento de roupas, apoio psicossocial e apoio na organização e acompanhamento da terapêutica medicamentosa) no seu domicílio. As trabalhadoras afetas ao Centro de Dia foram reafectadas às respostas sociais de ERPI e SAD.

A DGS e a Segurança Social autorizaram a reabertura dos Centros de Dia a partir de 15/08/2020. No entanto nas Instituições com Centro de Dia acoplado à resposta social de ERPI (Estrutura Residencial para Pessoas Idosas), a reabertura dependia da avaliação e parecer favorável da Autoridade de Saúde e Instituto de Segurança Social – Centro Distrital de Aveiro.

O Centro Social da Freguesia de Casal Comba desenvolve as respostas sociais de ERPI e de Centro de Dia acopladas no mesmo edifício, foi elaborado pela Diretora Técnica, uma análise interna dos constrangimentos e das adaptações necessárias por parte do CSFCC para a reabertura do Centro de Dia. Tendo este documento acompanhado o pedido de visita às instalações por parte da Delegada de Saúde da Mealhada e do Centro Distrital de Segurança Social de Aveiro para avaliação das condições. A Delegada de Saúde da Mealhada e a Técnica responsável do Centro Distrital de Segurança Social de Aveiro visitaram a Instituição no dia 25/09/2020, tendo emitido no dia 07/10/2020, um Parecer Técnico Desfavorável à reabertura da resposta social de Centro de Dia, visto que a Instituição não consegue respeitar os circuitos exigidos, ou seja, não consegue evitar o cruzamento de trabalhadores



[Handwritten signatures and initials in red ink]

- ✚ Proporcionar às crianças atividades no âmbito da animação sociocultural e educativa, que facilitem o seu desenvolvimento físico, emocional, intelectual e social através de experiências individuais e em grupo adaptadas à expressão das suas necessidades;
- ✚ Fomentar a ligação e colaborar com os outros agentes de socialização da criança, ou seja, com a família, a escola e a comunidade em geral, com vista ao desenvolvimento harmonioso da criança, no âmbito do seu processo educativo;
- ✚ Compensar algum tipo de “handicap” físico, social ou cultural da criança, assim como promover o despiste de inaptações ou deficiências, assegurando o seu correto acompanhamento e encaminhamento;
- ✚ Participar na construção de normas individuais e sociais necessárias ao desenvolvimento de padrões de comportamentos equilibrados;
- ✚ Potenciar a interação e inclusão social de crianças em risco familiar e social.

IV. CONTEXTUALIZAÇÃO DAS RESPOSTAS SOCIAIS – ÁREA SÉNIOR

1. CENTRO DE DIA (CD)

1.1. FUNCIONAMENTO GERAL DO CD

O Centro Social da Freguesia de Casal Comba tem acordo de cooperação, para a resposta de Centro de Dia, celebrado com o Centro Distrital de Segurança Social de Aveiro, em 01/01/2001, com revisão em 29/09/2015 (capacidade da resposta social: 40 / nº de utentes participados: 40), revisto em 27/04/2016 (capacidade da resposta social: 40 / nº de utentes participados: 24), revisto em 30/11/2016 (capacidade da resposta social: 40 / nº de utentes participados: 29). Verificou-se nova revisão no dia 03/03/2017 (capacidade da resposta social: 40/nº de utentes participados: 37). A última revisão ocorreu recentemente, com efeitos a 01/11/2019, pelo que no presente, esta resposta tem o número de utentes participados, equivalente à sua capacidade máxima: 40 utentes.

O Centro de Dia é uma resposta social, desenvolvida em equipamento, que consiste na prestação de serviços que contribuem para a manutenção das pessoas idosas no seu meio sociofamiliar, visando a promoção da autonomia e a prevenção de situações de dependência ou o seu agravamento.

As diferentes alterações que se têm verificado na sociedade atual, sobretudo ao nível da composição e funções do grupo familiar, da solidariedade intergeracional e social, da falta de investimento no envelhecimento por parte da sociedade e da insuficiência de respostas adequadas ao controlo das situações de dependência, permitem verificar que, um grande número de pessoas, nestas situações,



recrutamento de um novo Técnico Superior com formação na área das ciências sociais e humanas para assumir a Direção Técnica desta resposta social, o que está previsto para o próximo ano civil.

O Serviço de Apoio Domiciliário é a resposta social que consiste na prestação de cuidados e serviços a famílias e ou pessoas que se encontrem no seu domicílio, em situação de dependência física e ou psíquica e que não possam assegurar, temporária ou permanentemente, a satisfação das suas necessidades básicas e ou a realização das atividades instrumentais da vida diária, nem disponham de apoio familiar para o efeito.

Número de Utentes em SAD (dezembro de 2020): 30 utentes.

2.1.1. Objetivos da Resposta Social de Serviço de Apoio Domiciliário

- ✚ Contribuir para a melhoria da qualidade de vida das pessoas e famílias, através da prestação de cuidados individualizados e personalizados no domicílio;
- ✚ Contribuir para a conciliação da vida familiar e profissional do agregado familiar;
- ✚ Prevenir situações de dependência e promover a autonomia, garantindo a permanência do utente no domicílio, retardando ou evitando a institucionalização;
- ✚ Prestar cuidados de ordem física e apoio psicológico e social aos utentes e às suas famílias, contribuindo para o seu equilíbrio e bem-estar, numa perspetiva de envelhecimento ativo;
- ✚ Apoiar os utentes e famílias na satisfação das suas necessidades básicas e atividades da vida diária, reforçando as suas competências e capacidades, bem como as de outros cuidadores;
- ✚ Colaborar e/ou assegurar o acesso à prestação de cuidados de saúde;
- ✚ Respeitar e compreender a individualidade e a personalidade de cada cliente, valorizando as suas potencialidades, contribuindo para aumentar o seu sentimento de autoestima, pertença e interação, com vista à sua integração;
- ✚ Desenvolver ações e criar condições que fomentem a participação ativa dos utentes em atividades de convívio, com vista ao relacionamento interpessoal;
- ✚ Fomentar o acesso dos utentes carenciados à utilização de equipamento e ajudas técnicas, para promoção do seu bem-estar;
- ✚ Facilitar o acesso a serviços da comunidade;
- ✚ Prestar serviços de acordo com as exigências, normas de higiene e segurança alimentar.

2.2. ALTERAÇÃO DO FUNCIONAMENTO DO SAD NO CONTEXTO DA PANDEMIA COVID-19

Com o encerramento da resposta social de Centro de Dia, os utentes integrados nesta resposta passaram a ter serviços semelhantes aos do SAD, ou seja, os utentes do CD constam dos circuitos e



de diferentes equipas / respostas sociais com os utentes de Centro de Dia que tem os seus espaços de utilização situados no piso -1.

A frequência dos utentes na resposta social de CD sofreu uma redução a partir do mês de março de 2020. Desta forma, no mês de março de 2020, frequentavam 40 utentes e em dezembro de 2020, apenas 23 utentes estavam integrados no CD. Esta diminuição do número de utentes esteve relacionada com os seguintes motivos: falecimento e admissão em ERPI.

Apesar da domiciliação de serviços do CD, o encerramento desta resposta social comprometeu o bem-estar da maioria dos utentes, afetando mais aqueles que têm idade avançada, os que sofrem de demência e de patologia psiquiátrica. Os utentes passaram a estar mais tempo sozinhos em casa, deixaram de ter acompanhamento e supervisão durante o período diurno, por parte da equipa multidisciplinar do CSFCC (Assistente Social, Enfermeira, Animadora Social, Ajudantes de Ação Direta, entre outros), o que contribuiu para agravamento dos problemas de saúde e o aparecimento de quadros de ansiedade e depressão. A alteração do funcionamento do CD trouxe uma dinâmica diferente ao apoio e às relações familiares, sobrecarregando e desgastando mais os familiares dos utentes, que ainda têm atividades profissionais que limitam o tempo disponível para acompanhamento dos seus entes mais velhos.

O Centro de Dia continua em funcionamento, apoiando os utentes com serviços domiciliados, situação que poderá sofrer alteração, com a reabertura da resposta social, quando o contexto nacional sofrer alterações e se consigam garantir as condições necessárias à segurança e ao bem-estar dos utentes.

2. SERVIÇO DE APOIO DOMICILIÁRIO (SAD)

2.1. FUNCIONAMENTO GERAL DO SAD

O Centro Social da Freguesia de Casal Comba tem acordo de cooperação para a resposta social de Serviço de Apoio Domiciliário, celebrado com o Centro Distrital de Segurança Social de Aveiro, em 01/01/2001, com revisão em 29/01/2016 (capacidade: 40 / utentes participados: 11).

Foi pedida a revisão de acordo de cooperação à Segurança Social, no entanto o alargamento de vagas nas respostas sociais não abrangidas pelo PARES, é aprovado mediante candidatura ao PROCOOP. A Instituição efetuou candidatura para revisão do acordo de cooperação, no dia 10/08/2018, com vista a aumentar o número de vagas participadas de 11 para 30. Este processo ficou concluído no início do mês de novembro de 2019, com a assinatura de nova revisão do Acordo de Cooperação, com efeitos a 01/10/2019, com alargamento das vagas participadas, passando a ser 30 utentes abrangidos pela participação pública. A revisão do Acordo de Cooperação da resposta social de SAD obrigou ao

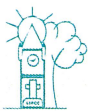

conforto, fomentando o convívio e propiciando a animação social e a ocupação dos tempos livres dos utentes.

A ERPI deve permitir a convivência social, através do relacionamento entre os residentes e destes com os familiares e amigos, com os cuidadores e com a própria comunidade, de acordo com os seus interesses; a participação dos familiares ou do representante legal no apoio ao residente, sempre que possível e desde que este apoio contribua para um maior bem-estar e equilíbrio psicoafetivo do residente.

Número de Utentes em ERPI (dezembro de 2020): 32 utentes.

Apesar da ERPI ter a lotação máxima de 34 utentes, a partir de março, devido à necessidade e obrigatoriedade dos utentes fazerem isolamento profilático (motivos: alta após internamento hospitalar, idas a consultas ou urgências hospitalares), ficaram livres 2 quartos para possibilitar uma maior gestão dos períodos e espaços de isolamento para garantir a segurança de todos os utentes. Em muitos momentos, estes quartos foram insuficientes, o que obrigou à alteração temporariamente da lotação dos quartos maiores.

3.1.1. Objetivos da Resposta Social da Estrutura Residencial para Pessoas Idosas

- ✚ Promover a qualidade de vida;
- ✚ Proporcionar serviços permanentes e adequados à problemática biopsicossocial das pessoas idosas;
- ✚ Contribuir para a estabilização ou retardamento do processo de envelhecimento, isto é, contribuir para a estimulação de um processo de envelhecimento ativo;
- ✚ Privilegiar a interação com a família e/ou significativos e com a comunidade, no sentido de otimizar os níveis de atividade e de participação social;
- ✚ Promover estratégias de reforço da autoestima, de valorização e de autonomia pessoal e social, assegurando as condições de estabilidade necessárias para o reforço da sua capacidade autónoma para a organização das atividades da vida diária;
- ✚ Potenciar a integração social.

3.2. ALTERAÇÃO DO FUNCIONAMENTO DA ERPI NO CONTEXTO DA PANDEMIA COVID-19

Com o aparecimento de casos de pessoas infetadas com a doença COVID-19 em Portugal, a Instituição tomou medidas severas a partir do dia 10/03/2020 em relação ao funcionamento da resposta social de ERPI.



mapas de prestação de serviços em conjunto com os utentes do SAD. A equipa de trabalhadoras do SAD foi reforçada com elementos afetos à resposta social de CD. Esta modalidade de funcionamento irá sofrer alterações quando estiverem reunidas as condições necessárias à reabertura da resposta social de CD.

Principais alterações no funcionamento das respostas sociais da área sénior, face às informações, orientações e normas da DGS (Direção Geral de Saúde) e Segurança Social, tais como:

- Elaboração e atualização do Plano de Contingência;
- Disponibilização constante de documentos informativos internos e externos a todos os profissionais;
- Disponibilização aos utentes e familiares de folhetos e manuais da DGS acerca do contágio da COVID-19 e cuidados gerais no isolamento;
- Utilização de Equipamento de Proteção Individual (EPI);
- Ajuste de horários e rotinas;
- Definição de circuitos de entrada e saída;
- Definição de procedimentos de higienização de viaturas e do material de transporte de refeições;
- Definição de procedimentos de higienização dos espaços e equipamentos;
- Reforço da equipa com duas voluntárias, através do programa MAREESS.

3. ESTRUTURA RESIDENCIAL PARA PESSOAS IDOSAS (ERPI)

3.1. FUNCIONAMENTO GERAL DA ERPI

O Centro Social da Freguesia de Casal Comba tem acordo de cooperação, para a resposta social de Estrutura Residencial para Pessoas Idosas (ERPI), celebrado com o Centro Distrital de Segurança Social de Aveiro, em 29/09/2015 (capacidade da resposta social: 30 / nº de utentes participados: 30 / nº vagas de gestão da Segurança Social: 6).

No dia 30 de outubro de 2017, foi aprovada uma Adenda ao Acordo de Cooperação que altera a capacidade máxima da ERPI, de 30 para 34 utentes, continuando a manter-se o mesmo número de utentes participados (30). Esta situação ficou tutelada através da assinatura da revisão do Acordo de Cooperação que se verificou no início do mês de novembro de 2019.

A revisão do Acordo de Cooperação da resposta social de ERPI obriga à exclusividade (afetação a 100%) de um Técnico Superior na Direção Técnica da resposta social (já faz parte do quadro de pessoal).

A ERPI desenvolve atividades de apoio social a pessoas idosas através do alojamento coletivo, de utilização temporária ou permanente, fornecimento de alimentação, cuidados de saúde, higiene e

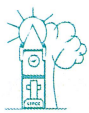

- Restrição do acesso às instalações dos familiares e pessoas externas ao serviço (sem autorização expressa).
- Registo de temperatura de todos os trabalhadores à entrada e saída da instituição;
- Higienização das fardas na lavandaria da instituição;
- Definição de procedimentos para depósito de lixos no contentor;
- Definição de procedimentos quanto à receção de produtos alimentares e não alimentares;
- Definição de procedimentos na utilização do refeitório e salas comuns;
- Definição de procedimentos de higienização dos espaços e equipamentos;
- Definição de procedimentos quanto à entrada de pessoas exteriores à Instituição para manutenção de espaços e equipamentos;
- Reforço da equipa com pessoas voluntárias, através do programa MAREESS.

Esta modalidade de funcionamento da ERPI continuará em funcionamento, durante o contexto pandémico e até à emissão de novas orientações por parte das entidades competentes.

V. RESPOSTAS SOCIAIS: ATIVIDADES DESENVOLVIDAS – ANO 2020

Todas as atividades previstas, em Plano Anual de Atividades foram ajustadas de forma a cumprir o Plano de Contingência (PC) e adaptadas aos procedimentos em vigor. Todas as atividades que não se enquadram nas normas e procedimentos do PC foram suspensas. De acordo com a evolução da situação relacionada com a doença COVID-19, as atividades serão retomadas de acordo com as normas, informações e orientações que vierem a ser emanadas por parte das entidades responsáveis.

1. CRECHE

1.1. Objetivos específicos do Plano de Atividades

- ✚ Favorecer a integração da criança no grupo e na Instituição;
- ✚ Desenvolver competências pessoais e sociais, nomeadamente ao nível da comunicação, linguagem e autonomia;
- ✚ Estimular a imaginação e a criatividade;
- ✚ Contribuir para o desenvolvimento integral e bem-estar da criança.

Desta forma, no dia 10/03/2020, verificou-se a restrição de circulação interna de utentes e funcionários, pelo que os utentes da ERPI passaram a usar os pisos da ERPI e deixaram de circular no piso -1. Neste dia, verificou-se também a restrição de visitas aos utentes da ERPI, bem como a suspensão de atividades/ projetos externos (Ex: Memória Major, Música, Ginástica, Yoga nas RS Infância e Sénior).

No dia 15/03/2020 a DGS tomou a decisão de suspensão de visitas nas ERPI. Por este motivo, foi criado o Perfil de *Facebook* “ERPI de Casal Comba” para estabelecer contactos de videochamadas entre os utentes e suas famílias.

Com o encerramento de várias respostas sociais, devido ao primeiro confinamento (de 16/03/2020 a 01/06/2021) do país, procedeu-se à reafetação dos colaboradores das respostas sociais encerradas (CD, Creche, AAAF e CATL) às equipas das respostas sociais/serviços em funcionamento (ERPI, SAD, Cozinha, Lavandaria).

Em março de 2020, verificou-se o início das equipas espelho na ERPI (Equipa A e equipa B - 4 dias de trabalho com turnos de 10 horas alternados entre equipa A e B), com adaptação dos horários de trabalho afetos a esta resposta social.

Em maio, a DGS emanou uma orientação com procedimentos específicos, na qual autorizou a realização de visitas à ERPI, passando os utentes desta resposta a receber visitas no exterior da Instituição (terraço dos pisos da ERPI). Em outubro de 2020, entrou em funcionamento do novo Plano de Operacionalização das Visitas à ERPI, com organização de um novo espaço de visitas, com acesso direto pelo exterior, mas no interior das instalações (piso R/C) com separador físico (estrutura em alumínio e vidro) entre o visitante e o utente.

Principais alterações no funcionamento das respostas sociais da área sénior, face às informações, orientações e normas da DGS (Direção Geral de Saúde) e Segurança Social, tais como:

- Elaboração e atualização do Plano de Contingência;
- Disponibilização constante de documentos informativos internos e externos a todos os profissionais;
- Disponibilização aos utentes e familiares de folhetos e manuais da DGS acerca do contágio da COVID-19 e cuidados gerais no isolamento;
- Utilização de EPI;
- Ajuste de horários e rotinas;
- Definição de circuitos de entrada e saída;
- Organização dos espaços interiores;
- Suspensão das atividades extracurriculares (loga, Música, saídas ao exterior);



[Handwritten signatures in blue and red ink]

2.2. Principais Atividades

- ✚ Fornecimento de refeições escolares e de acompanhamento às crianças (no âmbito de um contrato celebrado com a Autarquia);
- ✚ Acompanhamento na realização dos trabalhos escolares (1º ciclo);
- ✚ Comemoração de festividades e épocas do ano (estações do ano, Dia da Alimentação, Halloween, S. Martinho, Natal, Ano Novo, Dia de Reis, Carnaval, Páscoa, Dia do Pai, Dia da Mãe, entre outras);
- ✚ Dinamização de atividades no âmbito do tema do Projeto Pedagógico bienal que teve o seu início no ano letivo 2019/2020 - “Divertida...mente” que tem como objetivos gerais trabalhar com as crianças no sentido de compreenderem sentimentos e emoções.
- ✚ Comemoração dos aniversários das crianças;
- ✚ Comemoração dos aniversários das pessoas idosas do Centro de Dia e da Estrutura Residencial para Pessoas Idosas;
- ✚ Realização de sessões de “Yoga para Crianças” por professora especializada;
- ✚ Realização de atividades e passeios em períodos de interrupção letiva (férias escolares);
- ✚ Realização de passeios, com duração de um dia, a local a definir, nos meses de junho e dezembro;
- ✚ Participação em atividades da Instituição;
- ✚ Ação de sensibilização dirigida às crianças das AAAF e CATL promovida pelo Centro de Saúde da Mealhada intitulada “Viver em tempos de CORONA”.

A partir de março de 2020, todas as atividades foram desenvolvidas dando cumprimento ao Plano de Contingência para as Respostas Sociais da Infância - infeção por Coronavírus SARS-COV-2 (COVID-19). A 16/03/2020, o Governo de Portugal decretou o encerramento das respostas sociais da Infância, que reabriram de forma faseada. A reabertura da Creche e AAAF no dia 01/06/2020 e do CATL no dia 29/06/2020.

As principais alterações no funcionamento das respostas sociais da Infância, face às informações, orientações e normas da DGS (Direção Geral de Saúde) e Segurança Social, foram as seguintes:

- Elaboração e atualização do Plano de Contingência;
- Ajuste de horários e rotinas;
- Definição de circuitos de entrada e saída;
- Reorganização de salas (CATL passou a utilizar 2 salas de atividades assim como as AAAF) e de espaços comuns (a sala polivalente foi adaptada para funcionar como refeitório);
- Organização dos espaços interiores;
- Suspensão das atividades extracurriculares (loga, Música, saídas ao exterior);

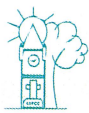

1.2. Principais Atividades

- ✚ Comemoração de festividades e épocas do ano (estações do ano, Dia da Alimentação, Halloween, S. Martinho, Natal, Ano Novo, Dia de Reis, Carnaval, Páscoa, Dia do Pai, Dia da Mãe, entre outras);
- ✚ Dinamização de atividades no âmbito do tema do Projeto Pedagógico bienal que teve o seu início no ano letivo 2019/2020 - “Divertida...mente” que tem como objetivos gerais trabalhar com as crianças no sentido se compreenderem sentimentos e emoções. Assume como objetivos específicos: Identificar e reconhecer as emoções; Potenciar a descoberta e compreensão das diferentes emoções, afetos e valores pertinentes para a criança; Promover experiências relacionados com as emoções através do desenvolvimento de atividades; Promover um ambiente educativo onde a criança se sinta integrada, escutada e valorizada, contribuindo assim para a sua autoestima e bem-estar;
- ✚ Comemoração dos aniversários das crianças, com a participação dos Pais;
- ✚ Realização de atividades extracurriculares por professores especializados: “Yoga para Bebés” e Música para Bebés através do projeto “Educarte”;
- ✚ Participação em atividades da Instituição e da Comunidade.

2. CENTRO DE ATIVIDADES DE TEMPOS LIVRES / ATIVIDADES DE ANIMAÇÃO E DE APOIO À FAMÍLIA

2.1. Objetivos específicos do Plano de Atividades

- ✚ Contribuir para o bem-estar geral das crianças através da realização de atividades lúdico-recreativas, intelectuais/sociais, festivas/culturais, desportivas e de férias;
- ✚ Desenvolver as potencialidades das crianças;
- ✚ Estimular a existência de momentos de diversão, animação e de convívio;
- ✚ Inspirar e desenvolver a criatividade e a imaginação;
- ✚ Favorecer o desenvolvimento da comunicação, da linguagem e da autonomia;
- ✚ Promover o conhecimento da comunidade local e de novos lugares, bem como de situações novas, benéficas e agradáveis;
- ✚ Promover o relacionamento intergeracional e a convivência das crianças com as pessoas idosas;
- ✚ Acompanhar as crianças a nível escolar.



PLANO DE ATIVIDADES SEMANAL			Monitores
Segunda-feira	Manhã	Jogos de mesa	Animadora Socioeducativa
	Tarde	Caminhadas / Hora do Conto	Animadora Socioeducativa
Terça-feira	Manhã	Atelier de Música	Prof. de Música da Educarte Animadora Socioeducativa
	Tarde	Ginástica geriátrica	Prof. de Ginástica Geriátrica Animadora Socioeducativa
Quarta-feira	Manhã	Visita à Bibliomóvel (Município de Mealhada)	Animadora Socioeducativa Monitores do Município
	Tarde	Visionamento de filme/audição de música	Animadora Socioeducativa
Quinta-feira	Manhã	Atelier de estimulação cognitiva	Animadora Socioeducativa
	Tarde	Atividade livre / Momento de reflexão/oração	Animadora Socioeducativa
Sexta-feira	Manhã	Caminhada	Animadora Socioeducativa
	Tarde	Atelier de Expressão Plástica	Animadora Socioeducativa

VI. INICIATIVAS DA INSTITUIÇÃO

1. Principais atividades realizadas no ano de 2020:

1.1. Atividades de convívio para os Utentes, Familiares e Comunidade

- Organização e participação em atividades Interinstitucionais (em conjunto com todas as IPSS do concelho), no âmbito da Rede Social do concelho de Mealhada:
 - Festa de Carnaval – “Vamos Celebrar o Entrudo”;
 - Desfile “Carnaval de Palmo e Meio”;
- Desfile de Carnaval na freguesia de Casal Comba, em conjunto com o Centro Santo Amaro – APPACDM e estabelecimentos escolares da freguesia, com lanche-convívio no Centro Social de Casal Comba;
- Festas de Natal sofreram as adaptações necessárias, em virtude dos procedimentos adotados através dos Planos de Contingência da Instituição. A celebração do Natal foi realizada com uma festa por resposta social, sem participação de intervenientes externos à instituição.

1.2. Atividades de divulgação e sensibilização à Comunidade

- Dinamização do *site* da Instituição (www.csfcasalcomba.com) e da página do Facebook;



- Restrição do acesso às instalações por parte de pais e encarregados de educação e pessoas externas ao serviço (sem autorização expressa).
- Definição de procedimentos de higienização dos espaços e equipamentos;
- Reafecção dos colaboradores das respostas sociais encerradas (CD, Creche, AAAF e CATL) às equipas das respostas sociais/serviços em funcionamento (ERPI, SAD, Cozinha, Lavandaria).

3. CENTRO DE DIA / SERVIÇO DE APOIO DOMICILIÁRIO / ESTRUTURA RESIDENCIAL PARA PESSOAS IDOSAS

3.1. Objetivos gerais

- ✚ Ocupar o tempo livre dos utentes com atividades de convívio e animação;
- ✚ Conhecer e desenvolver algumas potencialidades e habilidades dos utentes;
- ✚ Desenvolver sentimentos de autoconfiança, autoestima, pertença ao grupo e interajuda;
- ✚ Proporcionar o conhecimento de novos lugares e de situações novas, benéficas e agradáveis;
- ✚ Inspirar e desenvolver a criatividade dos utentes;
- ✚ Contribuir para o bem-estar geral dos utentes através da realização de atividades lúdico-recreativas, intelectuais/culturais, festivas, sociais e desportivas;
- ✚ Promover o envelhecimento ativo e a prevenção de situações de dependência;
- ✚ Fomentar a participação dos utentes na dinâmica institucional.

3.2. Principais Atividades

- ✚ Comemoração de festividades e épocas do ano (estações do ano, Dia da Alimentação, Halloween, S. Martinho, Natal, Ano Novo, Dia de Reis, Carnaval, Páscoa, Dia do Idoso, Dia da Mulher, Dia da Mãe, Dia do Pai, Dia dos Avós, Dia da Família, entre outras);
- ✚ Realização de atividades lúdico-recreativas e intelectuais/culturais (ex.: trabalhos manuais, jogos, etc);
- ✚ Comemoração dos aniversários dos Utes;ntes;
- ✚ Até ao dia 16 de março de 2020, verificou-se a participação semanal em atividades desportivas e ateliers ocupacionais de acordo com a planificação que se apresenta de seguida:



VII. FORMAÇÃO PROFISSIONAL

O volume de formação do ano 2020 foi de 136 horas, devido ao contexto pandémico, mas salienta-se, que nos anos anteriores, o volume de horas anual foi superior.

Durante o ano de 2020 realizaram-se as seguintes ações de formação:

Conteúdo / Entidade Formadora	Horário	Nº de Trab.	Duração	Início	Fim
(1) "Suporte Básico de Vida" - Entidade formadora Almas Industries Entidade Formadora - Almas Industries	Laboral	6	6 horas	05-03-2020	05-03-2020
(2) "Boas Práticas de Higiéne e Manipulação de Alimentos - Reciclagem" Entidade Formadora - Interprev	Laboral	4	3 horas	05-03-2020	05-03-2020
(3) "Inclusivamente; Direitos Humanos no envelhecimento e na saúde mental" Entidade Formadora - DGERT	Laboral Externa	1	12 horas	11-02-2020	11-02-2020
(4) "A vertente financeira dos acordos de cooperação: cálculos das comp. Fam. e custo real por utente Entidade Formadora - DGERT	Laboral Externa	3	12 horas	21-02-2020	21-02-2020
(5) "Prevenção e controlo de transmissão da Covid - 19 " Entidade Formadora - Rhmais	Laboral Online	2	2.5 horas	22-06-2020	22-06-2020
(6) "Segurança e Saúde no Tabalho - situações epidérmicas/pandémicas" Entidade Formadora GTI - Gestão Tecnologia e Inovação"	Laboral Online	1	25 horas	02-11-2020	02-12-2020
(7) "As regras gerais sobre o âmbito de aplicação dos contratos coletivos de trabalho em IPSS" Entidade Formadora – UDIPSS Aveiro	Laboral Online	3	2 horas	14-12-2020	14-12-2020
Total de horas de Formação			136 horas		

1. Ações de formação que vão ter continuidade no ano 2021

Em novembro de 2019 foi estabelecida uma parceria informal com a ACIBA (Associação Comercial e Industrial da Bairrada e Aguieira) no sentido de dar respostas às necessidades das áreas formativas sentidas por parte do CSFCC. Assim, foram realizadas reuniões de equipa no sentido de estabelecer

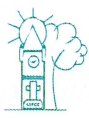

- ✚ Divulgação de brochuras internas de apresentação de serviços, atividades e projetos;
- ✚ Divulgação das atividades através da elaboração de cartazes e folhetos informativos.

1.3. Iniciativas de angariação de fundos

- ✚ Desenvolvimento de eventos e iniciativas de angariação de fundos, com vista à aquisição de equipamentos para promover a qualidade dos serviços prestados:
 - Venda de rifas para sorteio de prémios, no período de Natal;
 - Venda de canetas e de blocos de nota, com o logotipo da Instituição;
 - Angariação de novos sócios;
 - Pedido de donativos nas redes sociais.

1.4. Ações de sensibilização e informação aos utentes e trabalhadores

- ✚ Realização de ação de informação/sensibilização para trabalhadores sobre as seguintes temáticas.
 - Webinar/formação do INEM online, no dia 09/10/2020, com o tema: “Formação – ERPI + Seguras – Prevenção e Controlo de Infecção”, contou com a participação de 5 colaboradoras;
 - Webinar promovido pelo IEFP, no dia 17/04/2020, acerca das Medida de Apoio ao Reforço de Emergência de Equipamentos Sociais e de Saúde – COVID-19, com a participação de 2 trabalhadoras;
 - Ação de Sensibilização em ERPI, sobre “Boas práticas de higienização, circuitos e utilização de EPI”, promovida pelo Regimento de Infantaria nº 10, em regime presencial no CSFCC, no dia 24/11/2020, com participação de 19 funcionárias;
 - Realização de sessões de informação/sensibilização para utentes e colaboradores sobre as seguintes temáticas:
 - “Acidente Vascular Cerebral: prevenção, sintomas e consequências”, dirigida aos utentes e colaboradores da área sénior – dinamizada pela Enfermeira Manuela Rama e Animadora Socioeducativa Ana Madeira, no dia 29/10/2020;
 - “Rastreio da Diabetes”, dirigida aos utentes e colaboradores da área sénior – dinamizada pela Enfermeira Manuela Rama e Animadora Socioeducativa Ana Madeira, no dia 14/11/2020.

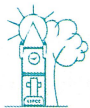

2. Promoção da Qualidade do Serviço de Apoio Domiciliário (SAD)

O Centro Social da Freguesia de Casal Comba apresentou uma candidatura ao PRODER - Subprograma 3, Medida 3.2, Ação 3.2.2. - Serviços Básicos para a População Rural, no âmbito do apoio e acompanhamento domiciliário a idosos, com vista a promover a qualidade dos serviços prestados a este nível. Na sequência da aprovação deste projeto e respetivo financiamento, em 2015, foram adquiridos os seguintes bens e equipamentos: uma viatura adaptada ao transporte de refeições; equipamento (caixas herméticas e respetivos compartimentos individuais) adequado à conservação e transporte de refeições ao domicílio. Foi ainda criado um Banco de Produtos de Apoio que entrou em funcionamento nas instalações do novo equipamento social, que disponibiliza um conjunto de produtos e equipamentos de apoio (cama articulada, cadeira de rodas, andarrilho, canadianas, elevador de transferência, material anti-escaras, entre outros) a pessoas idosas em situação de incapacidade ou dependência, através de cedência temporária (modalidade de empréstimo ou aluguer).

3. Rede Social da Mealhada

O Centro Social da Freguesia de Casal Comba é uma entidade parceira da Rede Social e integra o Conselho Local de Ação Social de Mealhada (CLASM). O CLASM é constituído por entidades públicas, privadas e sem fins lucrativos e tem como objetivos combater a exclusão social e a pobreza, promover a coesão social, colaborar na intervenção social e promover o desenvolvimento social local, entre outros. O CSFCC enquanto entidade parceira e agente local colabora na elaboração do seu plano de atividades anual e participa nas várias atividades e ações deste projeto.

4. Implementação do Sistema de HACCP - Higiene e Segurança Alimentar (continuidade)

A implementação do sistema de HACCP é acompanhada pela empresa Interpret, com a qual a Instituição tem contrato de prestação de serviços, que inclui formação anual, recolha de amostras para análise, e visitas de auditoria com periodicidade semestral, das quais resultam elaboração de um relatório para a Instituição, com a avaliação do Sistema e necessidade de implementação de novas medidas e/ou estratégias.

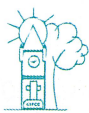

prioridades e grupos formativos. Ficou definido um conjunto de formações e respetivos UFCD para implementação em 2020, que devido ao contexto pandémico, foram adiadas para o ano 2021. Em 2020, foi estabelecida parceria com o Centro Qualifica da Escola Profissional Vasconcelos Lebre, com vista ao desenvolvimento de ações formativas para os profissionais da Instituição, a desenvolver no ano 2021.

As áreas prioritárias consideradas prioritárias para integrar o plano de formação futuro são as seguintes:

- Prevenção e controlo na infeção na prestação de cuidados pessoais e à comunidade (UFCD: 7210 com duração de 50 horas e de nível 2/4);
- Higienização e manutenção de espaços, equipamentos e utensílios (UFCD: 10068 com duração de 25 horas e nível 2);
- Ambiente, Segurança, Higiene e Saúde no Trabalho - conceitos básicos (UFCD 0349 com duração de 25 horas e nível 2/4);
- Saúde e socorrismo (UFCD: 4283 com duração de 25 horas e nível 2/4);
- Gestão de equipas e de conflitos (UFCD: 210005 com duração de 25 horas e nível 2).

VIII. PROJETOS / PROGRAMAS DESENVOLVIDOS

1. PARES

O Centro Social da Freguesia de Casal Comba apresentou uma candidatura ao Programa PARES – Programa de Alargamento da Rede de Equipamentos Sociais, em 2006, para a construção do novo edifício com vista a aumentar o número de vagas nas respostas sociais já existentes e criar duas novas respostas sociais – Creche e Estrutura Residencial para Pessoas Idosas. A candidatura foi aprovada em dezembro de 2006 e o contrato de comparticipação financeira com o ISS,IP em julho de 2007. A obra iniciou-se em abril de 2009 e terminou em Julho de 2015. O novo centro social entrou em funcionamento no início do mês de setembro de 2015. O processo PARES encontra-se encerrado do ponto de vista de acompanhamento técnico.

Foram posteriormente solicitadas, algumas alterações ao Projeto inicial, relacionadas com o aumento da capacidade das respostas sociais de ERPI (capacidade máxima de 34 utentes) e Creche (capacidade máxima de 38 utentes), com aprovação e respetiva alteração/revisão dos Acordos de Cooperação no último trimestre de 2019.



uma mudança de comportamentos que conduza a um Envelhecimento Saudável, Participativo e interativo.

A concretização do projeto passa pela criação e pelo desenvolvimento de uma Rede de Espaços/Salas de Atividades, de abrangência municipal, enriquecidos com recursos humanos qualificados e soluções tecnológicas desenvolvidas para ir ao encontro das especificidades e particularidades desta população, visando a promoção da qualidade de vida, com efeito preventivo na doença e na promoção da saúde. As ações estão estruturadas numa lógica de ação articulada e distribuída ao longo de um período de 30 meses, dividido em três fases de implementação: uma primeira fase preparatória, uma fase de desenvolvimento, e uma fase de disseminação.

O Projeto sofreu as adaptações necessárias durante a suspensão do acesso de pessoas externas à Instituição, funcionando as atividades na modalidade *online*, com cedência de equipamentos, por parte do projeto, para o efeito.

9. Medida de Apoio ao Reforço de Emergência de Equipamentos Sociais e de Saúde (MAREESS) - COVID-19

A medida MAREESS - Medida de Apoio ao Reforço de Emergência de Equipamentos Sociais e de Saúde, ao abrigo da Portaria nº 82-C/2020 de 31 de março, foi criada para apoiar entidades públicas ou pessoas coletivas de direito privado sem fins lucrativos, que desenvolvam atividades na área social e da saúde, nomeadamente, serviços de saúde, hospitais, lares, estruturas residenciais ou serviços de apoio domiciliário para pessoas idosas e pessoas com deficiência ou incapacidade. Esta é uma medida temporária e excecional que tem como objetivo assegurar a capacidade de resposta das instituições na área social, durante a pandemia da COVID – 19.

No ano de 2020, realizaram-se 10 candidaturas (7 para a área Sénior e 2 para a área da infância). Todas as candidaturas foram aprovadas, o que permitiu a integração de 18 voluntários. Destes 18 voluntários, houve 5 voluntários que desistiram da medida. Dos 10 processos MAREESS, houve dois que não foram prorrogados, tendo uma das voluntárias transitado para um novo processo MAREESS com início em 2021 e a outra assinou contrato de trabalho com a instituição. Em dezembro de 2020, estavam integradas 11 colaboradoras na instituição através desta medida.

10. Programa Adaptar + Social

Com o objetivo principal de prevenção e combate à pandemia por COVID -19, foi implementado pelo Estado um conjunto de regras e condições especiais de segurança na organização e funcionamento das instituições que garantem respostas sociais, tornando-se obrigatório o uso de equipamentos de



5. Implementação do Sistema de Higiene e Segurança no Trabalho (continuidade)

A implementação do Sistema de Higiene e Segurança no Trabalho é acompanhada pela empresa Interprev e inclui visitas de acompanhamento, emissão de relatórios com a avaliação de riscos e proposta de ações de melhoria.

6. Implementação das Medidas de Autoproteção (continuidade)

A implementação das Medidas de Autoproteção foi acompanhada pela empresa Interprev e teve visitas de acompanhamento, emissão de relatórios, proposta de ações de melhoria e formação na temática de organização de emergência, evacuação e combate a incêndios, bem como a realização de simulacros. As Medidas de Auto-proteção foram aprovadas pela Autoridade Nacional de Proteção Civil, aguardando-se a realização de inspeção regular, por parte dessa entidade.

7. Projeto Memória Major

O Centro Social da Freguesia de Casal Comba aderiu em abril de 2019 ao Projeto Piloto Memória Major que se encontra em execução até setembro de 2020. Trata-se de um projeto da autoria da Replicar Socialform a ser implementado em várias IPSS do concelho da Mealhada. Os custos com o projeto são assumidos pelo Município da Mealhada e IPSS aderentes. Mealhada. Surge como resposta para colmatar a falta de estimulação neurocognitiva, adequada à população com demência, numa fase inicial ou moderada. Tem como principais objetivos a avaliação e intervenção terapêutica em pessoas com Demências. Decorre em sessões de grupo semanais com a participação de dez utentes em cada IPSS.

O projeto foi suspenso durante a pandemia da doença COVID-19, por não estarem reunidas as condições para o seu desenvolvimento.

8. Projeto VirtuALL

O Centro Social da Freguesia de Casal Comba integrou o Projeto VirtuALL (Simbiose entre Inovação, Envelhecimento e qualidade de Vida) em outubro de 2019 e terá o seu término em janeiro de 2021. Trata-se de um projeto implementado pela AD ELO – Associação de Desenvolvimento Local da Bairrada e Mondego com candidatura a Fundos Comunitários e que será executado em vários concelhos da zona centro. Trata-se de um conjunto de ações que promove a saúde e o bem-estar, através de uma intervenção positiva de proximidade e de elevado impacto social, com o propósito de contribuir para



ENTIDADE	TIPO DE APOIO / DONATIVO PARA COMBATE À COVID-19
Junta de Freguesia de Casal Comba	Equipamento de Proteção Individual (cobrir sapatos, batas TNT, máscaras cirúrgicas, luvas, álcool gel); Kit de testes rápidos
Município da Mealhada	Rastreios periódicos aos trabalhadores e utentes para deteção da COVID-19, kit de proteção individual de tecido, máscaras comunitárias e cirúrgicas, luvas, álcool gel
Empresas	Material informático, jogos de estimulação cognitiva, material de enfermagem, fatos de proteção, luvas e máscaras cirúrgicas, proteção em vidro para os balcões de atendimento
Particulares	Máscaras comunitárias e cirúrgicas, luvas, viseiras, óculos, fatos de proteção, álcool gel e géneros alimentares,
UDIPSS / CNIS	Máscaras cirúrgicas, luvas, desinfetante, cobrir sapatos e aventais
Restaurante do Concelho	28 refeições para funcionários
Grupos Associativos	Géneros alimentares

X. COVID-19: RASTREIOS/IDENTIFICAÇÃO DE CASOS/VACINAÇÃO

Durante o ano 2020, a Instituição implementou procedimentos, medidas e protocolos de funcionamento que permitiram evitar o surgimento de um surto de COVID-19 na Instituição, na ERPI. Este resultado só foi possível, com o empenho e esforço de toda a equipa durante os 9 meses de pandemia COVID-19.

1) Rastreios / testes para deteção da COVID-19:

Durante o ano 2020, foram realizados vários ciclos de testes / rastreios, com apoio do Instituto de Segurança Social em relação aos funcionários das respostas sociais ligadas à infância.

proteção individual (EPI), no entanto as condições e medidas implementadas acresceram as despesas mensais das Instituições de caráter social, a semelhança do que aconteceu com a nossa instituição.

Foi assim criado pelo Estado o Programa Adaptar + Social, que cria um conjunto de incentivos à adaptação da atividade das respostas sociais ao contexto da doença COVID-19, nomeadamente, no que diz respeito ao apoio económico às instituições para a aquisição de equipamentos de proteção individual para os colaboradores e utentes das respostas sociais adquiridos entre as datas de 19 de março e 31 de dezembro de 2020.

O Centro Social da Freguesia de Casal Comba candidatou-se a este apoio, fundamentando a importância e a necessidade de aquisição de EPI, como forma de prevenção e proteção da doença. A candidatura foi aprovada, com apoio no seguinte valor: 7.200,00€.

11. Moratórias e Linha de Apoio ao Setor Social COVID-19

- 1) No ano 2020, foram legisladas as moratórias bancárias, que foram criadas pelo Parlamento, para ajudar famílias e empresas devido à crise causada pela pandemia de COVID-19. O CSFCC foi abrangido, a partir do mês de abril, em relação aos seguintes empréstimos / dívidas:
 - a) CCAM da Bairrada e Agueira C.R.L.;
 - b) Fundo de Reestruturação do Setor Social (apoio do Instituto de Segurança Social);
 - c) Linha de Crédito de Apoio à Economia Social, através da Caixa Económica Montepio Geral (apoio do Instituto de Segurança Social);

- 2) O Centro Social da Freguesia de Casal Comba apresentou candidatura à Linha de Apoio ao Setor Social COVID-19 (linha de crédito que procura apoiar as necessidades de tesouraria das Entidades da Economia Social afetadas pela pandemia de COVID-19) do Banco Montepio Geral e a mesma foi aprovada com o seguinte valor: 150.000,00€.

IX. APOIOS / DONATIVOS RECEBIDOS DURANTE O ANO 2020

Durante o ano 2020, foram várias as entidades públicas e privadas, bem como particulares que contribuíram com doações e apoios para combate ao contágio e minimização do risco de contágio pela COVID-19. Os apoios apresentam-se descritos na tabela seguinte:

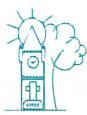

Em maio de 2020, os funcionários das respostas sociais da Infância foram testados, com acompanhamento do ISS, para a reabertura destas respostas sociais após o primeiro período de confinamento do país.

Foram também realizados rastreios em relação aos utentes e funcionários das respostas sociais da área sénior. Este rastreio surgiu no âmbito do Protocolo assinado entre a Comunidade Intermunicipal de Coimbra, o Município de Mealhada e a Administração Regional de Saúde do Centro. O Município da Mealhada fez a aquisição dos testes e a aplicação, validação e acompanhamento foi da responsabilidade da Equipa da Delegada de Saúde / Administração Regional de Saúde do Centro. Esta ação estava enquadrada nas atividades de prevenção e controlo da infeção do COVID-19, do Sistema Nacional de Saúde.

As rondas de testagem foram realizadas com a seguinte calendarização:

- Abril 2020: funcionárias de ERPI e serviços associados, com resultados negativos;
- Maio 2020: utentes, funcionárias da ERPI, do SAD e serviços associados, com resultados negativos;
- Novembro 2020: utentes, funcionárias da ERPI e serviços associados, com resultado negativo.

Ao longo do ano 2020, foram realizados rastreios extraordinários, com acompanhamento da Delegada de Saúde, no âmbito do Protocolo acima apresentado, nas seguintes situações:

- Admissão de novos utentes na ERPI;
- Admissão de novos funcionários ou voluntários do MAREESS;
- Regresso dos funcionários após um período de ausência por motivo de férias;
- Suspeita de infeção, após contacto do funcionário com pessoa infetada exterior à Instituição.

2) Identificação de casos:

Durante o ano 2020, estiveram 8 funcionários em Isolamento Profilático, devido a contacto direto com pessoa infetada, não tendo desenvolvido infeção.

Verificou-se um caso positivo à COVID-19 nas respostas sociais da infância, que ocorreu no dia 21/11/2020 com uma criança que frequentava o CATL. Neste âmbito, foram adotados todos os procedimentos contemplados no Plano de Contingência. O CATL e as AAAF estiveram encerrados no dia 23/11/2020 para a realização de rastreio à COVID-19, com apoio da Delegada de Saúde, às funcionárias do CATL e AAAF, não tendo sido identificado nenhum caso positivo.

No dia 23/12/2020, houve um funcionário que testou positivo à COVID-19, tendo-se ativado, uma vez mais, todos os procedimentos identificados no Plano de Contingência. Neste âmbito, as funcionárias e as crianças com contacto direto com o funcionário realizaram rastreio à COVID-19, com apoio da Delegada de Saúde, não tendo sido identificado nenhum caso positivo.



3) Vacinação:

Todos os utentes e funcionários das respostas sociais da área sénior foram vacinados pelo Centro de Saúde contra a gripe, como medida de despistagem de sintomas da COVID-19.

Em dezembro do ano 2020, foram solicitadas e enviadas listagens da vacinação contra a COVID-19, para as entidades envolvidas, entre as quais, a Delegada de Saúde, Centro de Saúde, ARS Centro, Instituto de Segurança Social, para programação da vacinação de funcionários das respostas sociais do CSFCC e utentes da ERPI a iniciar-se em 2021. Em dezembro de 2020, foram disponibilizadas e recolhidas as declarações de consentimento informado para autorização da administração da vacina contra a COVID-19, junto dos utentes da ERPI e seus familiares / representantes legais.

XI. RECURSOS HUMANOS

1. Quadro de Pessoal

Categorias	Nº de colaboradores DEZEMBRO 2020	Nº de colaboradores DEZEMBRO 2019
Diretora Geral	1 a)	0
Diretores Técnicos	3 a)	2
Técnico Superior de Serviço Social	2 a)	1
Psicólogo	1 a)	1
Enfermeiro e Médico	4 b)	4
Educadores	2	2
Animador sociocultural	4 c)	3
TOC	1 d)	1
Administrativos	2	2
Rececionista	1	1
Ajudantes ação direta e ação educativa	32 e)	30
Auxiliares de Serviços Gerais	5 f)	6
Cozinheiro e ajudante de cozinha	4	4
Motorista	1	1
Total	59 g)	60
Trabalhadores ausentes (incapacidade para o trabalho)	5	2
MAREESS	11 h)	0
Outros	3 i)	3

INFORMAÇÕES RELATIVAS AO ANO 2020:

- a) A Direção Técnica das respostas sociais de Centro de Dia e Estrutura Residencial para Pessoas Idosas foi assumida por uma das Assistentes Sociais, que tem também o cargo de Diretora

Geral. A Direção Técnica das respostas sociais do Serviço de Apoio Domiciliário foi assumida pela outra Assistente Social. A Direção Técnica das respostas sociais dirigidas à infância é assumida pela Psicóloga. A revisão dos Acordos de Cooperação das respostas dirigidas à área sénior obrigaram, por parte do Instituto de Segurança Social, a partir de janeiro de 2020, à integração de mais um técnico da área social / Assistente Social;

- b) No âmbito do combate ao contágio da COVID-19 e em virtude das patologias dos utentes, que exigem maior acompanhamento ao nível dos cuidados de saúde, a Instituição manteve 1 Enfermeira a tempo completo, 1 Médico em prestação de serviços e contratou, a partir do dia 1 de outubro de 2020, 2 Enfermeiras a tempo parcial;
- c) Na categoria de Animadora Sociocultural verifica-se o seguinte:
- Existência de 1 colaboradora em situação de baixa médica prolongada;
- d) O TOC encontra-se em regime de prestação de serviços;
- e) Na categoria de Ajudante de Ação Direta verifica-se o seguinte:
- Existência de 2 colaboradoras com redução de horário diário / semanal por motivo de se encontrarem em período de amamentação, comprovado por informação médica;
 - Existência de 2 colaboradoras em situação de baixa médica prolongada;
 - Existência de um número superior de colaboradores para dar resposta à obrigatoriedade de funcionamento com equipa em espelho na ERPI (duas equipas a trabalhar em períodos distintos que não se cruzam no seu trabalho / na Instituição);
- Na categoria de Ajudante de Ação Educativa verifica-se o seguinte:
- Existência de 1 colaboradora em situação de baixa médica prolongada;
- f) Na categoria de Auxiliar de Serviços Gerais verifica-se o seguinte:
- Existência de 1 colaboradora em situação de baixa médica prolongada;
- g) Durante o primeiro confinamento do país, que decorreu no segundo trimestre do ano 2020, estiveram 13 funcionárias ausentes por motivo de apoio à família, com filhos com idade inferior ou igual a 12 anos, devido ao encerramento dos estabelecimentos de educação e apoio à infância;
- h) 11 projetos MAREESS desenvolvidos durante o ano 2020: 7 voluntários nos serviços da área sénior e 4 voluntários nos serviços da área da infância.
- i) Até março 2020, verificou-se a prestação de serviços (recibos verdes) por parte dos Professores de loga, Ginástica e Música nas respostas sociais da área sénior e da área da infância.



Contas do Exercício Ano 2020

Balanço
Demonstração de Resultados
e respetivos anexos

Balancete Analítico

Apuramento

Contas : 11 a 89

019 CENTRO SOCIAL FREGUESIA CASAL COMBA

3050 151 CASAL COMBA

503247367

Exercício de 2020

Conta	Nome	Período		Acumulado		Saldo Devedor	Saldo Credor
		Débito	Crédito	Débito	Crédito		
Meios financeiros líquidos							
11	Caixa	0,00	0,00	514.289,92	513.609,91	680,01	0,00
111	CAIXA PRINCIPAL	0,00	0,00	514.289,92	513.609,91	680,01	0,00
12	Depósitos à ordem	0,00	0,00	1.317.330,01	1.186.348,64	130.981,37	0,00
1251	5041	0,00	0,00	9.804,68	9.104,11	700,57	0,00
1252	7980	0,00	0,00	699.499,06	655.777,25	43.721,81	0,00
121	CAIXA GERAL DE DEPÓSITOS	0,00	0,00	570.604,24	499.786,14	70.818,10	0,00
122	MONTEPIO	0,00	0,00	31.916,76	16.272,34	15.644,42	0,00
129	montepio utentes	0,00	0,00	5.505,27	5.408,80	96,47	0,00
13	Outros depósitos bancários	0,00	0,00	5.182,53	5.182,53	0,00	0,00
131	DEPOSITOS A PRAZO	0,00	0,00	5.182,53	5.182,53	0,00	0,00
1315	CAIXA AGRICOLA	0,00	0,00	5.182,53	5.182,53	0,00	0,00
Contas a receber e a pagar							
21	Clientes e utentes	0,00	0,00	638.872,63	614.705,67	30.156,71	5.989,75
211	Clientes e utentes c/c	0,00	0,00	638.872,63	614.705,67	30.156,71	5.989,75
2111	Clientes gerais	0,00	0,00	49.477,28	47.891,89	1.585,39	0,00
2117	Utentes	0,00	0,00	589.395,35	566.813,78	28.571,32	5.989,75
21111	NACIONAIS	0,00	0,00	49.477,28	47.891,89	1.585,39	0,00
21178	AAAF	0,00	0,00	18,50	0,00	18,50	0,00
21174	CATL	0,00	0,00	1.744,63	0,00	1.744,63	0,00
21172	CENTRO DE DIA	0,00	0,00	546,94	222,00	324,94	0,00
21176	CRECHE	0,00	0,00	422,00	0,00	422,00	0,00
21177	ERPI - LAR	0,00	0,00	2.712,35	3.528,56	16,00	832,21
21175	S.A.D.	0,00	0,00	659,77	0,00	659,77	0,00
22	Fornecedores	0,00	0,00	266.419,04	298.745,40	0,00	32.326,36
221	Fornecedores c/c	0,00	0,00	266.419,04	298.745,40	0,00	32.326,36
2211	Fornecedores gerais	0,00	0,00	266.419,04	298.745,40	0,00	32.326,36
22111	NACIONAIS	0,00	0,00	266.419,04	298.745,40	0,00	32.326,36
221111	AUTOMATICA	0,00	0,00	6.420,50	6.938,68	0,00	518,18
23	Pessoal	0,00	0,00	533.378,30	533.378,30	0,00	0,00
231	Remunerações a pagar	0,00	0,00	533.378,30	533.378,30	0,00	0,00
2312	Ao pessoal	0,00	0,00	533.378,30	533.378,30	0,00	0,00
24	Estado e outros entes públicos	0,00	0,00	217.442,75	257.768,01	1.611,29	41.936,55
245	Contribuições para a Segurança Social	0,00	0,00	182.599,59	206.219,89	0,00	23.620,30
243	Imposto sobre o valor acrescentado (IVA)	0,00	0,00	12.248,93	25.397,81	1.513,54	14.662,42
242	Retenção de impostos sobre rendimentos	0,00	0,00	22.594,23	26.150,31	97,75	3.653,83
2427	FUNDO DE REESTRUTURAÇÃO DO SETOR SOLIDARI	0,00	0,00	78,65	0,00	78,65	0,00
2421	TRABALHO DEPENDENTE	0,00	0,00	20.273,28	23.807,00	0,00	3.533,72
2422	TRABALHO INDEPENDENTE	0,00	0,00	2.242,30	2.343,31	19,10	120,11
2422165	ANA CATARINA ALBINO SILVA GOMES	0,00	0,00	129,75	129,75	0,00	0,00
2422166	ANABELA DOMINGUES MARQUES	0,00	0,00	197,35	197,35	0,00	0,00
242249	ARSENIO MARQUES FERREIRA	0,00	0,00	1.069,10	1.050,00	19,10	0,00
2422141	JOAO ALBERTO FERREIRA DA CRUZ	0,00	0,00	687,50	750,00	0,00	62,50
2422106	MARIA ALEXANDRA C T R CARVALHO	0,00	0,00	158,60	216,21	0,00	57,61
2436	IVA - A pagar	0,00	0,00	1.088,56	2.989,87	0,00	1.901,31
2437	IVA - A recuperar	0,00	0,00	884,59	13.092,75	0,00	12.208,16
2435	IVA - Apuramento	0,00	0,00	3.786,15	2.734,55	1.051,60	0,00
2432	IVA - Dedutível	0,00	0,00	2.844,50	2.386,99	457,51	0,00
2433	IVA - Liquidado	0,00	0,00	3.634,23	4.182,75	4,43	552,95
2434	IVA - Regularizações	0,00	0,00	10,90	10,90	0,00	0,00
24321	EXISTENCIAS	0,00	0,00	1.351,52	1.083,03	268,49	0,00
24322	IMOBILIZADO	0,00	0,00	16,57	16,57	0,00	0,00
24323	OUTROS BENS E SERVIÇOS	0,00	0,00	1.476,41	1.287,39	189,02	0,00
243211	AQUISIÇÕES TERRITORIO NACIONAL	0,00	0,00	1.351,52	1.083,03	268,49	0,00
2432112	TAXA INTERMEDIA	0,00	0,00	43,05	34,64	8,41	0,00
2432113	TAXA NORMAL	0,00	0,00	196,17	180,13	16,04	0,00
2432111	TAXA REDUZIDA	0,00	0,00	1.112,30	868,26	244,04	0,00
243221	AQUISIÇÕES TERRITORIO NACIONAL	0,00	0,00	16,57	16,57	0,00	0,00
2432213	TAXA NORMAL	0,00	0,00	16,57	16,57	0,00	0,00
243231	AQUISIÇÕES TERRITORIO NACIONAL	0,00	0,00	1.476,41	1.287,39	189,02	0,00
2432314	GASOLEO	0,00	0,00	66,79	43,03	23,76	0,00
2432312	TAXA INTERMEDIA	0,00	0,00	19,38	19,38	0,00	0,00
2432313	TAXA NORMAL	0,00	0,00	1.309,96	1.154,75	155,21	0,00

Balancete Analítico

Apuramento

019 CENTRO SOCIAL FREGUESIA CASAL COMBA

3050 151 CASAL COMBA

503247367

Exercício de 2020

Contas : 11 a 89

Conta	Nome	Período		Acumulado		Saldo Devedor	Saldo Credor
		Débito	Crédito	Débito	Crédito		
2432311	TAXA REDUZIDA	0,00	0,00	80,28	70,23	10,05	0,00
24331	OPERAÇÕES GERAIS	0,00	0,00	3.634,23	4.182,75	4,43	552,95
243311	TRANS.INTERNAS BENS E SERVIÇOS	0,00	0,00	3.634,23	4.182,75	4,43	552,95
2433112	TAXA INTERMEDIA	0,00	0,00	1.918,29	2.250,27	0,00	331,98
2433113	TAXA NORMAL	0,00	0,00	1.711,51	1.932,48	0,00	220,97
2433111	TAXA REDUZIDA	0,00	0,00	4,43	0,00	4,43	0,00
24342	MENSAIS (TRIM.) FAVOR ESTADO	0,00	0,00	10,90	10,90	0,00	0,00
243422	REGUL.P/DEVOLUÇÕES FORNECEDORES	0,00	0,00	10,90	10,90	0,00	0,00
24351	IVA - APURAMENTO	0,00	0,00	3.786,15	2.734,55	1.051,60	0,00
243511	IVA - APURAMENTO	0,00	0,00	3.786,15	2.734,55	1.051,60	0,00
24361	IVA - A PAGAR	0,00	0,00	1.088,56	2.989,87	0,00	1.901,31
243611	IVA - A PAGAR	0,00	0,00	1.088,56	2.989,87	0,00	1.901,31
24372	50% IVA ALIMENTAÇÃO	0,00	0,00	0,00	12.208,16	0,00	12.208,16
24371	IVA - A RECUPERAR	0,00	0,00	884,59	884,59	0,00	0,00
243711	IVA - A RECUPERAR	0,00	0,00	884,59	884,59	0,00	0,00
2455	PENHORA DE SALARIO	0,00	0,00	70,88	269,99	0,00	199,11
2451	TAXA SOCIAL UNICA - PESSOAL	0,00	0,00	182.528,71	205.949,90	0,00	23.421,19
25	Financiamentos obtidos	0,00	0,00	30.180,97	866.809,24	0,00	836.628,27
251	Instituições de crédito e sociedades fin	0,00	0,00	30.180,97	866.809,24	0,00	836.628,27
2511	Empréstimos bancários	0,00	0,00	19.588,79	780.254,14	0,00	760.665,35
2513	Locações financeiras	0,00	0,00	10.592,18	86.555,10	0,00	75.962,92
25112	EMPRESTIMOS P/ INVESTIMENTOS (NÃO CORRENT	0,00	0,00	13.190,09	372.313,46	0,00	359.123,37
25111	FINANCIAMENTO EXTERNO (NÃO CORRENTE)	0,00	0,00	6.398,70	407.940,68	0,00	401.541,98
251115	CA	0,00	0,00	6.398,70	287.940,68	0,00	281.541,98
251111	FUNDO RESTRUTURAÇÃO SEGURANÇA SOCIAL	0,00	0,00	0,00	120.000,00	0,00	120.000,00
251122	MONTEPIO	0,00	0,00	13.190,09	372.313,46	0,00	359.123,37
251311	CURTO PRAZO	0,00	0,00	0,00	13.645,44	0,00	13.645,44
251312	LONGO PRAZO	0,00	0,00	10.592,18	72.909,66	0,00	62.317,48
27	Outras contas a receber e a pagar	0,00	0,00	33.840,51	77.357,38	33.840,51	77.357,38
272	Devedores e credores por acréscimos (per	0,00	0,00	0,00	77.357,38	0,00	77.357,38
278	Outros devedores e credores	0,00	0,00	33.840,51	0,00	33.840,51	0,00
2722	Credores por acréscimos de gastos	0,00	0,00	0,00	77.357,38	0,00	77.357,38
272235	CREDITO AGRICOLA	0,00	0,00	0,00	3.977,38	0,00	3.977,38
27222	REMUNERAÇÕES A LIQUIDAR	0,00	0,00	0,00	73.380,00	0,00	73.380,00
2784	Outras operações	0,00	0,00	33.840,51	0,00	33.840,51	0,00
27841	IGFSS	0,00	0,00	33.840,51	0,00	33.840,51	0,00
Inventários e ativos biológicos							
31	Compras	0,00	0,00	119.694,03	119.694,03	0,00	0,00
318	Descontos e abatimentos em compras	0,00	0,00	922,72	922,72	0,00	0,00
317	Devoluções de compras	0,00	0,00	3.033,98	3.033,98	0,00	0,00
312	Matérias-primas, subsidiárias e de consu	0,00	0,00	115.652,33	115.652,33	0,00	0,00
311	Mercadorias	0,00	0,00	85,00	85,00	0,00	0,00
3111	AQUISIÇÕES MERCADO NACIONAL	0,00	0,00	85,00	85,00	0,00	0,00
31111	COM IVA DEDUTIVEL	0,00	0,00	85,00	85,00	0,00	0,00
311113	TAXA NORMAL	0,00	0,00	85,00	85,00	0,00	0,00
3121	MATERIAS PRIMAS	0,00	0,00	115.652,33	115.652,33	0,00	0,00
31211	AQUISIÇÕES MERCADO NACIONAL	0,00	0,00	115.652,33	115.652,33	0,00	0,00
312111	COM IVA DEDUTIVEL	0,00	0,00	26.229,52	26.229,52	0,00	0,00
312112	COM IVA NAO DEDUTIVEL	0,00	0,00	88.178,69	88.178,69	0,00	0,00
312113	OUTRAS (REI/REPR)	0,00	0,00	1.244,12	1.244,12	0,00	0,00
3172	MAT.PRIMAS, SUBSIDIARIAS E CONSUMO	0,00	0,00	369,59	369,59	0,00	0,00
3171	MERCADORIAS	0,00	0,00	2.664,39	2.664,39	0,00	0,00
31711	MERCADO NACIONAL	0,00	0,00	2.664,39	2.664,39	0,00	0,00
317111	COM IVA DEDUTIVEL	0,00	0,00	144,09	144,09	0,00	0,00
317112	COM IVA NAO DEDUTIVEL	0,00	0,00	32,46	32,46	0,00	0,00
317118	DEVOLUÇÕES S/ REGULARIZACAO IVA	0,00	0,00	2.244,02	2.244,02	0,00	0,00
317113	OUTRAS COMPRAS (REI/REPR)	0,00	0,00	243,82	243,82	0,00	0,00
3171113	TAXA NORMAL	0,00	0,00	112,62	112,62	0,00	0,00
3171111	TAXA REDUZIDA	0,00	0,00	31,47	31,47	0,00	0,00
31721	MERCADO NACIONAL	0,00	0,00	369,59	369,59	0,00	0,00
317211	COM IVA DEDUTIVEL	0,00	0,00	49,39	49,39	0,00	0,00
317212	COM IVA NAO DEDUTIVEL	0,00	0,00	320,20	320,20	0,00	0,00
3172112	TAXA INTERMEDIA	0,00	0,00	49,39	49,39	0,00	0,00
3181	MERCADORIAS	0,00	0,00	922,72	922,72	0,00	0,00

Balancete Analítico

Apuramento

019 CENTRO SOCIAL FREGUESIA CASAL COMBA

3050 151 CASAL COMBA

503247367

Exercício de 2020

Contas : 11 a 89

Conta	Nome	Período		Acumulado		Saldo Devedor	Saldo Credor
		Débito	Crédito	Débito	Crédito		
31811	MERCADO NACIONAL	0,00	0,00	922,72	922,72	0,00	0,00
318113	OUTRAS COMPRAS (REI/REPR)	0,00	0,00	922,72	922,72	0,00	0,00
32	Mercadorias	0,00	0,00	3.545,11	3.545,11	0,00	0,00
322	MERCADORIAS ISENTAS DE IVA	0,00	0,00	1.157,00	1.157,00	0,00	0,00
321	NAO ISENTAS DE IVA	0,00	0,00	2.388,11	2.388,11	0,00	0,00
3212	TAXA INTERMEDIA	0,00	0,00	2.244,02	2.244,02	0,00	0,00
3213	TAXA NORMAL	0,00	0,00	112,62	112,62	0,00	0,00
3211	TAXA REDUZIDA	0,00	0,00	31,47	31,47	0,00	0,00
3221	ISENTAS COM DIREITO A DEDUÇÃO	0,00	0,00	32,46	32,46	0,00	0,00
3222	ISENTAS SEM DIREITO A DEDUÇÃO	0,00	0,00	1.124,54	1.124,54	0,00	0,00
33	Matérias-primas, subsidiárias e de consu	0,00	0,00	118.620,06	113.491,75	5.128,31	0,00
331	Matérias-primas	0,00	0,00	118.620,06	113.491,75	5.128,31	0,00
3311	MATERIAS PRIMAS	0,00	0,00	118.620,06	113.491,75	5.128,31	0,00
Investimentos							
41	Investimentos financeiros	0,00	0,00	13.077,64	0,00	13.077,64	0,00
415	Outros investimentos financeiros	0,00	0,00	13.077,64	0,00	13.077,64	0,00
4157	FUNDO DE COMPENSAO DE TRABALHO	0,00	0,00	10.339,07	0,00	10.339,07	0,00
4152	OUTRAS APLICAÇÕES FINANCEIRAS	0,00	0,00	2.638,84	0,00	2.638,84	0,00
4158	Outros	0,00	0,00	99,73	0,00	99,73	0,00
41524	FUNDOS	0,00	0,00	1.490,10	0,00	1.490,10	0,00
41522	TITULOS DE DIVIDA PUBLICA	0,00	0,00	1.148,74	0,00	1.148,74	0,00
415224	FUNDOS	0,00	0,00	1.148,74	0,00	1.148,74	0,00
41581	FRSS	0,00	0,00	99,73	0,00	99,73	0,00
43	Activos fixos tangíveis	0,00	0,00	2.384.499,64	422.250,74	2.384.499,64	422.250,74
438	Depreciações acumuladas	0,00	0,00	0,00	422.250,74	0,00	422.250,74
433	Outros activos fixos tangíveis	0,00	0,00	2.384.499,64	0,00	2.384.499,64	0,00
4332	Edifícios e outras construções	0,00	0,00	2.052.659,28	0,00	2.052.659,28	0,00
4335	Equipamento administrativo	0,00	0,00	16.366,96	0,00	16.366,96	0,00
4333	Equipamento básico	0,00	0,00	137.434,32	0,00	137.434,32	0,00
4334	Equipamento de transporte	0,00	0,00	165.875,55	0,00	165.875,55	0,00
4337	Outros activos fixos tangíveis	0,00	0,00	12.163,53	0,00	12.163,53	0,00
43321	COM IVA DEDUTIVEL	0,00	0,00	2.052.659,28	0,00	2.052.659,28	0,00
433212	EDIFÍCIO SEDE - NÃO ELEGÍVEIS	0,00	0,00	458.174,29	0,00	458.174,29	0,00
433211	EDIFÍCIO SEDE - PARES	0,00	0,00	1.594.484,99	0,00	1.594.484,99	0,00
43331	COM IVA DEDUTIVEL	0,00	0,00	89.866,71	0,00	89.866,71	0,00
43333	ISENTAS	0,00	0,00	47.567,61	0,00	47.567,61	0,00
433312	Não Elegível	0,00	0,00	9.732,51	0,00	9.732,51	0,00
433311	PARES	0,00	0,00	80.134,20	0,00	80.134,20	0,00
4333113	MATERIAL CRECHE	0,00	0,00	4.094,38	0,00	4.094,38	0,00
4333114	MATERIAL ENFERMARIA	0,00	0,00	2.077,18	0,00	2.077,18	0,00
4333111	MOBILIÁRIO DIVERSO	0,00	0,00	69.495,80	0,00	69.495,80	0,00
4333115	PC ASUS - PARES	0,00	0,00	3.496,19	0,00	3.496,19	0,00
4333112	TÁBUA PASSAR A FERRO/TRITURADOR	0,00	0,00	970,65	0,00	970,65	0,00
4333121	MAQUINA LAVAR IPSO 14/15KG	0,00	0,00	7.297,20	0,00	7.297,20	0,00
4333123	MAQUINA LAVAR ROUPA LG fh4g1bcs2	0,00	0,00	835,31	0,00	835,31	0,00
4333122	ROUPEIROS FAIA	0,00	0,00	1.600,00	0,00	1.600,00	0,00
4333319	DIVERSO EQUIPAMENTO HOTELEIRO	0,00	0,00	47.137,83	0,00	47.137,83	0,00
4333321	TRITURADOR PROFISSIONAL	0,00	0,00	429,78	0,00	429,78	0,00
43341	TERRITÓRIO NACIONAL	0,00	0,00	165.875,55	0,00	165.875,55	0,00
433411	COM IVA DEDUTIVEL	0,00	0,00	145.018,93	0,00	145.018,93	0,00
433413	OUTROS	0,00	0,00	20.856,62	0,00	20.856,62	0,00
4334111	CITROEN BERLINGO	0,00	0,00	15.733,94	0,00	15.733,94	0,00
4334112	CITROEN BERLINGO 48-MO-63	0,00	0,00	8.553,17	0,00	8.553,17	0,00
4334114	PEUGEOT BOXER 00-UA-31	0,00	0,00	34.176,72	0,00	34.176,72	0,00
4334115	TEMSA PRESTIJ SX AC-71-PU	0,00	0,00	86.555,10	0,00	86.555,10	0,00
4334131	ISENTOS	0,00	0,00	20.856,62	0,00	20.856,62	0,00
43341311	TRANSF. SALDOS	0,00	0,00	20.856,62	0,00	20.856,62	0,00
43351	COM IVA DEDUTIVEL	0,00	0,00	16.366,96	0,00	16.366,96	0,00
433517	FORNO ELECTROLUX	0,00	0,00	6.224,87	0,00	6.224,87	0,00
433513	FOTOCOPIADORA RICOH 2050	0,00	0,00	1.150,00	0,00	1.150,00	0,00
433515	FRIG. TV'S, DVD, ASPIRA, HOME CINEMA, RADIO	0,00	0,00	2.471,84	0,00	2.471,84	0,00
433516	MOVEL MESA CABIDE	0,00	0,00	703,77	0,00	703,77	0,00
433511	PC TSUNAMI/MONITOR/SOFTWARE	0,00	0,00	1.451,40	0,00	1.451,40	0,00

Balancete Analítico

Apuramento

Contas : 11 a 89

019 CENTRO SOCIAL FREGUESIA CASAL COMBA

3050 151 CASAL COMBA

503247367

Exercício de 2020

Conta	Nome	Período		Acumulado		Saldo Devedor	Saldo Credor
		Débito	Crédito	Débito	Crédito		
433514	PC'S ASUS	0,00	0,00	1.118,81	0,00	1.118,81	0,00
433512	SOFTWARE TSR	0,00	0,00	1.690,02	0,00	1.690,02	0,00
433518	VENTILADOR AXIAL CONDENSAÇÃO	0,00	0,00	1.556,25	0,00	1.556,25	0,00
43371	AQUISIÇÕES MERCADO NACIONAL	0,00	0,00	12.163,53	0,00	12.163,53	0,00
433711	C/ IVA DEDUTÍVEL	0,00	0,00	12.163,53	0,00	12.163,53	0,00
4337112	PAINEIS SOLARES	0,00	0,00	1.472,51	0,00	1.472,51	0,00
4337111	RAMAL EDP	0,00	0,00	10.691,02	0,00	10.691,02	0,00
4382	EDIFÍCIOS E OUTRAS CONSTRUÇÕES	0,00	0,00	0,00	280.035,58	0,00	280.035,58
4386	EQUIPAMENTO ADMINISTRATIVO	0,00	0,00	0,00	7.210,94	0,00	7.210,94
4383	EQUIPAMENTO BASICO	0,00	0,00	0,00	70.879,05	0,00	70.879,05
4384	EQUIPAMENTO DE TRANSPORTE	0,00	0,00	0,00	63.889,57	0,00	63.889,57
4388	OUTRAS IMOBILIZAÇÕES CORPORAIS	0,00	0,00	0,00	117,80	0,00	117,80
4387	TARAS E VASILHAME	0,00	0,00	0,00	117,80	0,00	117,80
43822	EDIFÍCIOS E OUTRAS CONSTRUÇÕES (NÃO ELEGÍVEIS)	0,00	0,00	0,00	70.759,45	0,00	70.759,45
43821	EDIFÍCIOS E OUTRAS CONSTRUÇÕES (PARES)	0,00	0,00	0,00	209.276,13	0,00	209.276,13
43832	EQUIPAMENTO BASICO (NÃO ELEGÍVEIS)	0,00	0,00	0,00	50.087,91	0,00	50.087,91
43831	EQUIPAMENTO BASICO (PARES)	0,00	0,00	0,00	20.791,14	0,00	20.791,14
43842	EQUIPAMENTO DE TRANSPORTE (NÃO ELEGÍVEIS)	0,00	0,00	0,00	63.889,57	0,00	63.889,57
43862	EQUIPAMENTO ADMINISTRATIVO (NÃO ELEGÍVEIS)	0,00	0,00	0,00	3.880,87	0,00	3.880,87
43861	EQUIPAMENTO ADMINISTRATIVO (PARES)	0,00	0,00	0,00	3.330,07	0,00	3.330,07
Fundos patrimoniais							
51	Fundos	0,00	0,00	0,00	8.479,56	0,00	8.479,56
511	Fundos	0,00	0,00	0,00	8.479,56	0,00	8.479,56
5111	FUNDO SOCIAL	0,00	0,00	0,00	8.479,56	0,00	8.479,56
56	Resultados transitados	0,00	0,00	130.327,81	0,00	130.327,81	0,00
561	EXERCÍCIOS ANTERIORES	0,00	0,00	130.327,81	0,00	130.327,81	0,00
59	Outras variações nos fundos patrimoniais	0,00	0,00	20.866,53	1.249.165,41	0,00	1.228.298,88
593	Subsídios	0,00	0,00	20.866,53	1.249.165,41	0,00	1.228.298,88
5932	SUBSÍDIOS PARA INVESTIMENTOS	0,00	0,00	20.866,53	1.249.165,41	0,00	1.228.298,88
59321	CENTRO REGIONAL SEG. SOCIAL	0,00	0,00	20.866,53	479.165,41	0,00	458.298,88
59322	MUNICÍPIO DA MEALHADA	0,00	0,00	0,00	770.000,00	0,00	770.000,00
5932112	EQUIP MOVEL	0,00	0,00	2.314,70	27.023,06	0,00	24.708,36
5932111	INFRAESTRUTURAS	0,00	0,00	18.551,83	424.887,23	0,00	406.335,40
593212	LEADER ADELO	0,00	0,00	0,00	27.255,12	0,00	27.255,12
5932121	LEADER ADELO	0,00	0,00	0,00	27.255,12	0,00	27.255,12
Gastos							
61	Custo das mercadorias vendidas e das mat	3.460,11	107.993,85	116.582,27	116.582,27	0,00	0,00
612	Matérias-primas, subsidiárias e de consu	3.460,11	107.993,85	116.582,27	116.582,27	0,00	0,00
6123	MATERIAIS DIVERSOS	3.460,11	0,00	3.460,11	3.460,11	0,00	0,00
6121	MATERIAS PRIMAS	0,00	107.993,85	113.122,16	113.122,16	0,00	0,00
62	Fornecimentos e serviços externos	0,00	149.632,08	150.900,16	150.900,16	0,00	0,00
625	Deslocações, estadas e transportes	0,00	3.390,45	3.390,45	3.390,45	0,00	0,00
624	Energia e fluidos	0,00	46.916,70	47.386,29	47.386,29	0,00	0,00
623	Materiais	0,00	20.015,46	20.015,46	20.015,46	0,00	0,00
626	Serviços diversos	0,00	35.645,21	35.926,82	35.926,82	0,00	0,00
622	Serviços especializados	0,00	42.569,68	43.086,56	43.086,56	0,00	0,00
621	Subcontratos	0,00	1.094,58	1.094,58	1.094,58	0,00	0,00
6211	AQUISIÇÕES MERCADO NACIONAL	0,00	1.094,58	1.094,58	1.094,58	0,00	0,00
62111	COM IVA DEDUTIVEL	0,00	54,00	54,00	54,00	0,00	0,00
62112	COM IVA NÃO DEDUTIVEL	0,00	1.040,58	1.040,58	1.040,58	0,00	0,00
6226	Conservação e reparação	0,00	10.680,55	10.680,55	10.680,55	0,00	0,00
6224	Honorários	0,00	19.117,91	19.634,79	19.634,79	0,00	0,00
6222	Publicidade e propaganda	0,00	674,21	674,21	674,21	0,00	0,00
6227	Segurança, Higiene e Saúde no Trabalho	0,00	2.411,07	2.411,07	2.411,07	0,00	0,00
6221	Trabalhos especializados	0,00	5.889,25	5.889,25	5.889,25	0,00	0,00
6223	Vigilância e segurança	0,00	3.796,69	3.796,69	3.796,69	0,00	0,00
62211	AQUISIÇÕES TERRITORIO NACIONAL	0,00	5.889,25	5.889,25	5.889,25	0,00	0,00
622111	COM IVA DEDUTIVEL	0,00	838,06	838,06	838,06	0,00	0,00
622112	COM IVA NAO DEDUTIVEL	0,00	5.051,19	5.051,19	5.051,19	0,00	0,00
62221	AQUISIÇÕES TERRITORIO NACIONAL	0,00	674,21	674,21	674,21	0,00	0,00
622211	COM IVA DEDUTIVEL	0,00	33,23	33,23	33,23	0,00	0,00
622212	COM IVA NAO DEDUTIVEL	0,00	640,98	640,98	640,98	0,00	0,00
62231	COM IVA DEDUTIVEL	0,00	382,35	382,35	382,35	0,00	0,00

Balancete Analítico

Apuramento

Contas : 11 a 89

019 CENTRO SOCIAL FREGUESIA CASAL COMBA

3050 151 CASAL COMBA

503247367

Exercício de 2020

Conta	Nome	Período		Acumulado		Saldo Devedor	Saldo Credor
		Débito	Crédito	Débito	Crédito		
62232	COM IVA NAO DEDUTIVEL	0,00	3.414,34	3.414,34	3.414,34	0,00	0,00
62241	DEVIDOS RESIDENTES TERRIT.NACIONAL	0,00	19.117,91	19.634,79	19.634,79	0,00	0,00
622411	COM IVA DEDUTIVEL	0,00	906,06	931,56	931,56	0,00	0,00
622412	COM IVA NAO DEDUTIVEL	0,00	5.766,85	6.258,23	6.258,23	0,00	0,00
622413	OUTRAS (REI)	0,00	12.445,00	12.445,00	12.445,00	0,00	0,00
6224113	TAXA NORMAL	0,00	906,06	931,56	931,56	0,00	0,00
62261	DE EQUIPAMENTO DE TRANSPORTE	0,00	10.680,55	10.680,55	10.680,55	0,00	0,00
622611	AQUISIÇÕES TERRITORIO NACIONAL	0,00	10.680,55	10.680,55	10.680,55	0,00	0,00
6226111	COM IVA DEDUTIVEL	0,00	1.565,46	1.565,46	1.565,46	0,00	0,00
6226112	COM IVA NAO DEDUTIVEL	0,00	9.115,09	9.115,09	9.115,09	0,00	0,00
62271	NACIONAL	0,00	2.411,07	2.411,07	2.411,07	0,00	0,00
622711	IVA DEDUTIVEL	0,00	48,40	48,40	48,40	0,00	0,00
622712	NAO DEDUTIVEL	0,00	1.647,67	1.647,67	1.647,67	0,00	0,00
622713	OUTROS	0,00	715,00	715,00	715,00	0,00	0,00
6234	Artigos para oferta	0,00	102,08	102,08	102,08	0,00	0,00
6231	Ferramentas e utensilios de desgaste ráp	0,00	6.491,81	6.491,81	6.491,81	0,00	0,00
6233	Material de escritório	0,00	2.884,11	2.884,11	2.884,11	0,00	0,00
6235	MATERIAL DIDATICO E FARMACIA	0,00	10.537,46	10.537,46	10.537,46	0,00	0,00
62311	AQUISIÇÕES TERRITORIO NACIONAL	0,00	6.491,81	6.491,81	6.491,81	0,00	0,00
623111	COM IVA DEDUTIVEL	0,00	932,99	932,99	932,99	0,00	0,00
623112	COM IVA NAO DEDUTIVEL	0,00	5.529,68	5.529,68	5.529,68	0,00	0,00
623113	OUTRAS (REI/REPR)	0,00	29,14	29,14	29,14	0,00	0,00
62331	AQUISIÇÕES TERRITORIO NACIONAL	0,00	2.884,11	2.884,11	2.884,11	0,00	0,00
623311	COM IVA DEDUTIVEL	0,00	481,51	481,51	481,51	0,00	0,00
623312	COM IVA NAO DEDUTIVEL	0,00	2.402,60	2.402,60	2.402,60	0,00	0,00
62341	AQUISIÇÕES TERRITORIO NACIONAL	0,00	102,08	102,08	102,08	0,00	0,00
623411	COM IVA DEDUTIVEL	0,00	20,00	20,00	20,00	0,00	0,00
623412	COM IVA NAO DEDUTIVEL	0,00	82,08	82,08	82,08	0,00	0,00
6234111	TAXA REDUZIDA	0,00	20,00	20,00	20,00	0,00	0,00
6234123	TAXA NORMAL	0,00	82,08	82,08	82,08	0,00	0,00
62351	NACIONAIS	0,00	10.537,46	10.537,46	10.537,46	0,00	0,00
623511	IVA DEDUTIVEL	0,00	1.504,62	1.504,62	1.504,62	0,00	0,00
623512	IVA NAO DEDUTIVEL	0,00	9.013,70	9.013,70	9.013,70	0,00	0,00
623513	OUTROS	0,00	19,14	19,14	19,14	0,00	0,00
6242	Combustíveis	0,00	20.395,15	20.864,74	20.864,74	0,00	0,00
6241	Electricidade	0,00	21.006,54	21.006,54	21.006,54	0,00	0,00
6243	Água	0,00	5.515,01	5.515,01	5.515,01	0,00	0,00
62411	COM IVA DEDUTIVEL	0,00	9.312,50	9.312,50	9.312,50	0,00	0,00
62412	COM IVA NAO DEDUTIVEL	0,00	11.694,04	11.694,04	11.694,04	0,00	0,00
624111	AUTOMATICA	0,00	923,80	923,80	923,80	0,00	0,00
624112	TAXA INTERMEDIA	0,00	8.271,93	8.271,93	8.271,93	0,00	0,00
624113	TAXA NORMAL	0,00	116,77	116,77	116,77	0,00	0,00
6241113	TAXA NORMAL	0,00	518,12	518,12	518,12	0,00	0,00
6241111	TAXA REDUZIDA	0,00	405,68	405,68	405,68	0,00	0,00
624123	TAXA NORMAL	0,00	11.694,04	11.694,04	11.694,04	0,00	0,00
62421	AQUISIÇÕES MERCADO NACIONAL	0,00	20.395,15	20.864,74	20.864,74	0,00	0,00
624211	GASOLEO	0,00	8.466,51	8.497,83	8.497,83	0,00	0,00
624213	OUTROS COMBUSTIVEIS	0,00	11.928,64	12.366,91	12.366,91	0,00	0,00
6242113	NAO DEDUTIVEL	0,00	4.300,29	4.331,61	4.331,61	0,00	0,00
6242112	PARCIALMENTE DEDUTIVEL	0,00	3.407,32	3.407,32	3.407,32	0,00	0,00
6242111	TOTALMENTE DEDUTIVEL	0,00	758,90	758,90	758,90	0,00	0,00
6242131	COM IVA DEDUTIVEL	0,00	1.928,85	1.928,85	1.928,85	0,00	0,00
6242132	iva nao dedutivel	0,00	9.999,79	10.438,06	10.438,06	0,00	0,00
62431	COM IVA DEDUTIVEL	0,00	1.669,45	1.669,45	1.669,45	0,00	0,00
62432	COM IVA NAO DEDUTIVEL	0,00	3.845,56	3.845,56	3.845,56	0,00	0,00
6253	Transportes de mercadorias	0,00	2.228,41	2.228,41	2.228,41	0,00	0,00
6252	Transportes de pessoal	0,00	1.162,04	1.162,04	1.162,04	0,00	0,00
62521	AQUISIÇÕES TERRITORIO NACIONAL	0,00	1.162,04	1.162,04	1.162,04	0,00	0,00
625211	COM IVA DEDUTIVEL	0,00	66,00	66,00	66,00	0,00	0,00
625212	COM IVA NAO DEDUTIVEL	0,00	1.096,04	1.096,04	1.096,04	0,00	0,00
62531	AQUISIÇÕES TERRITORIO NACIONAL	0,00	2.228,41	2.228,41	2.228,41	0,00	0,00
625311	COM IVA DEDUTIVEL	0,00	127,80	127,80	127,80	0,00	0,00
625312	COM IVA NAO DEDUTIVEL	0,00	2.100,61	2.100,61	2.100,61	0,00	0,00
6262	Comunicação	0,00	1.734,37	1.734,37	1.734,37	0,00	0,00
6265	Contencioso e notariado	0,00	1.883,93	1.883,93	1.883,93	0,00	0,00

Balancete Analítico

Apuramento

Contas : 11 a 89

019 CENTRO SOCIAL FREGUESIA CASAL COMBA

3050 151 CASAL COMBA

503247367

Exercício de 2020

Conta	Nome	Período		Acumulado		Saldo Devedor	Saldo Credor
		Débito	Crédito	Débito	Crédito		
6267	Limpeza, higiene e conforto	0,00	23.860,40	24.142,01	24.142,01	0,00	0,00
6268	Outros serviços	0,00	1.101,05	1.101,05	1.101,05	0,00	0,00
6261	Rendas e alugueres	0,00	849,28	849,28	849,28	0,00	0,00
626116	RENDAS E ALUGUERES	0,00	305,40	305,40	305,40	0,00	0,00
6263	Seguros	0,00	5.910,78	5.910,78	5.910,78	0,00	0,00
62611	COM IVA DEDUTIVEL	0,00	417,24	417,24	417,24	0,00	0,00
62612	COM IVA NAO DEDUTIVEL	0,00	193,55	193,55	193,55	0,00	0,00
62613	OUTRAS	0,00	238,49	238,49	238,49	0,00	0,00
626112	CEDECIA DE EXPLORAÇÃO	0,00	96,78	96,78	96,78	0,00	0,00
626115	OUTRAS COM IVA DEDUTIVEL	0,00	320,46	320,46	320,46	0,00	0,00
626123	OUTRAS COM IVA NAO DEDUTIVEL	0,00	193,55	193,55	193,55	0,00	0,00
626131	EDIFICIOS	0,00	11,76	11,76	11,76	0,00	0,00
626132	OUTRAS ISENTAS	0,00	226,73	226,73	226,73	0,00	0,00
62621	COM IVA DEDUTIVEL	0,00	412,13	412,13	412,13	0,00	0,00
62622	COM IVA NAO DEDUTIVEL	0,00	669,00	669,00	669,00	0,00	0,00
62623	OUTRAS (REI/REPR)	0,00	653,24	653,24	653,24	0,00	0,00
626211	tx normal	0,00	412,13	412,13	412,13	0,00	0,00
62638	OUTROS SEGUROS	0,00	3.070,65	3.070,65	3.070,65	0,00	0,00
62636	VIATURAS	0,00	2.840,13	2.840,13	2.840,13	0,00	0,00
62651	NOTARIO	0,00	1.883,93	1.883,93	1.883,93	0,00	0,00
626511	CONTENCIOSO E NOTARIADO	0,00	144,80	144,80	144,80	0,00	0,00
626512	IVA NAO DEDUTIVEL	0,00	1.739,13	1.739,13	1.739,13	0,00	0,00
62672	AQUISIÇÕES PAISES COMUNITARIOS	0,00	14,24	14,24	14,24	0,00	0,00
62673	AQUISIÇÕES PAISES TERCEIROS	0,00	69,50	69,50	69,50	0,00	0,00
62671	AQUISIÇÕES TERRITORIO NACIONAL	0,00	23.776,66	24.058,27	24.058,27	0,00	0,00
626711	COM IVA DEDUTIVEL	0,00	3.087,99	3.087,99	3.087,99	0,00	0,00
626712	COM IVA NAO DEDUTIVEL	0,00	18.091,07	18.372,68	18.372,68	0,00	0,00
626713	OUTRAS (REI)	0,00	2.597,60	2.597,60	2.597,60	0,00	0,00
626721	COM IVA DEDUTIVEL (BENS)	0,00	14,24	14,24	14,24	0,00	0,00
626731	COM IVA DEDUTIVEL (BENS)	0,00	69,50	69,50	69,50	0,00	0,00
62681	AQUISIÇÕES TERRITORIO NACIONAL	0,00	1.101,05	1.101,05	1.101,05	0,00	0,00
626813	OUTRAS (REI)	0,00	1.101,05	1.101,05	1.101,05	0,00	0,00
63	Gastos com o pessoal	0,00	709.053,66	710.553,66	710.553,66	0,00	0,00
635	Encargos sobre remunerações	0,00	119.965,28	119.965,28	119.965,28	0,00	0,00
638	Outros gastos com o pessoal	0,00	1.767,45	1.767,45	1.767,45	0,00	0,00
632	Remunerações do pessoal	0,00	577.700,99	577.700,99	577.700,99	0,00	0,00
636	Seguros de acidentes no trabalho e doenc	0,00	9.619,94	11.119,94	11.119,94	0,00	0,00
6324	BOLSA DE OCUPAÇÃO/SUBS. TRANSPORTE	0,00	30.247,28	30.247,28	30.247,28	0,00	0,00
6326	DIUTURNIDADES	0,00	5.817,00	5.817,00	5.817,00	0,00	0,00
6329	INDMINAÇÕES	0,00	1.143,00	1.143,00	1.143,00	0,00	0,00
6321	REMUNERAÇÕES NORMAIS	0,00	539.366,43	539.366,43	539.366,43	0,00	0,00
6323	SUBSIDIO DE ALIMENTAÇÃO	0,00	1.127,28	1.127,28	1.127,28	0,00	0,00
6353	FUNDOS	0,00	274,53	274,53	274,53	0,00	0,00
6351	TAXA SOCIAL UNICA - PESSOAL	0,00	119.690,75	119.690,75	119.690,75	0,00	0,00
6361	SEGUROS ACIDENTES TRABALHO	0,00	9.619,94	11.119,94	11.119,94	0,00	0,00
6388	FARDAMENTO	0,00	1.238,40	1.238,40	1.238,40	0,00	0,00
6387	FORMAÇÃO	0,00	529,05	529,05	529,05	0,00	0,00
64	Gastos de depreciação e de amortização	0,00	87.083,90	87.083,90	87.083,90	0,00	0,00
642	Activos fixos tangíveis	0,00	87.083,90	87.083,90	87.083,90	0,00	0,00
6422	EDIFICIOS E OUTRAS CONSTRUÇÕES	0,00	53.451,43	53.451,43	53.451,43	0,00	0,00
6426	EQUIPAMENTO ADMINISTRATIVO	0,00	1.375,72	1.375,72	1.375,72	0,00	0,00
6423	EQUIPAMENTO BASICO	0,00	9.317,97	9.317,97	9.317,97	0,00	0,00
6424	EQUIPAMENTO DE TRANSPORTE	0,00	22.820,98	22.820,98	22.820,98	0,00	0,00
6428	OUTRAS IMOBILIZAÇÕES CORPORAAS	0,00	117,80	117,80	117,80	0,00	0,00
64221	EDIFICIOS E OUTRAS CONSTRUÇÕES (PARES)	0,00	39.862,12	39.862,12	39.862,12	0,00	0,00
64222	EDIFÍCIOS E OUTRAS CONSTRUÇÕES (NÃO ELEGÍVE	0,00	13.589,31	13.589,31	13.589,31	0,00	0,00
64232	EQUIPAMENTO BÁSICO (NÃO ELEGÍVEIS)	0,00	4.624,51	4.624,51	4.624,51	0,00	0,00
64231	EQUIPAMENTO BÁSICO (PARES)	0,00	4.693,46	4.693,46	4.693,46	0,00	0,00
64242	EQUIPAMENTO DE TRANSPORTE (NÃO ELEGÍVEIS)	0,00	22.820,98	22.820,98	22.820,98	0,00	0,00
64262	EQUIPAMENTO ADMINISTRATIVO (NÃO ELEGÍVEIS)	0,00	703,73	703,73	703,73	0,00	0,00
64261	EQUIPAMENTO ADMINISTRATIVO (PARES)	0,00	671,99	671,99	671,99	0,00	0,00
68	Outros gastos e perdas	0,00	816,17	816,17	816,17	0,00	0,00
681	Impostos	0,00	210,00	210,00	210,00	0,00	0,00
688	Outros	0,00	606,17	606,17	606,17	0,00	0,00

Balancete Analítico

Apuramento

Contas : 11 a 89

019 CENTRO SOCIAL FREGUESIA CASAL COMBA

3050 151 CASAL COMBA

503247367

Exercício de 2020

Conta	Nome	Período		Acumulado		Saldo Devedor	Saldo Credor
		Débito	Crédito	Débito	Crédito		
6813	Taxas	0,00	210,00	210,00	210,00	0,00	0,00
68133	OUTRAS TAXAS - ISENTAS	0,00	210,00	210,00	210,00	0,00	0,00
6882	Donativos	0,00	21,17	21,17	21,17	0,00	0,00
6883	Quotizações	0,00	585,00	585,00	585,00	0,00	0,00
68828	Outros juros	0,00	21,17	21,17	21,17	0,00	0,00
68833	OUTRAS (REI/REPR)	0,00	585,00	585,00	585,00	0,00	0,00
69	Gastos e perdas de financiamento	0,00	14.003,69	14.003,69	14.003,69	0,00	0,00
691	Juros suportados	0,00	14.003,69	14.003,69	14.003,69	0,00	0,00
6911	Juros de financiamentos obtidos	0,00	14.003,69	14.003,69	14.003,69	0,00	0,00
69111	EMPRESTIMOS BANCARIOS	0,00	14.003,69	14.003,69	14.003,69	0,00	0,00
Rendimentos							
71	Vendas	22.197,43	1.594,48	23.791,91	23.791,91	0,00	0,00
717	Devoluções de vendas	0,00	1.594,48	1.594,48	1.594,48	0,00	0,00
712	Produtos acabados e intermédios	22.197,43	0,00	22.197,43	22.197,43	0,00	0,00
7121	MERCADO NACIONAL	22.197,43	0,00	22.197,43	22.197,43	0,00	0,00
71211	NAO ISENTOS LIQUIDAÇÃO IVA	22.197,43	0,00	22.197,43	22.197,43	0,00	0,00
712112	TAXA INTERMEDIA	14.756,07	0,00	14.756,07	14.756,07	0,00	0,00
712113	TAXA NORMAL	7.441,36	0,00	7.441,36	7.441,36	0,00	0,00
7171	MERCADORIAS	0,00	1.594,48	1.594,48	1.594,48	0,00	0,00
71711	MERCADO NACIONAL	0,00	1.594,48	1.594,48	1.594,48	0,00	0,00
717113	ISENTAS SEM DIREITO A DEDUÇÃO	0,00	1.594,48	1.594,48	1.594,48	0,00	0,00
72	Prestações de serviços	491.512,53	13.718,77	996.743,83	996.743,83	0,00	0,00
722	Quotizações e jóias	491.512,53	13.718,77	996.743,83	996.743,83	0,00	0,00
7227	DEVOLUCAO DE ADIANTAMENTO/SERVIÇOS	0,00	13.718,77	13.718,77	13.718,77	0,00	0,00
7221	TERRITORIO NACIONAL	491.512,53	0,00	983.025,06	983.025,06	0,00	0,00
72212	MUNICIPIO MEALHADA	491.512,53	0,00	983.025,06	983.025,06	0,00	0,00
722128	ACT. ANIMAÇÃO SOC-EDUCATIVA	2.218,35	0,00	2.218,35	2.218,35	0,00	0,00
722125	APOIO DOMICILIARIO	69.614,36	0,00	69.614,36	69.614,36	0,00	0,00
722124	ATL	14.281,68	0,00	14.281,68	14.281,68	0,00	0,00
722122	CENTRO DE DIA	64.794,37	0,00	64.794,37	64.794,37	0,00	0,00
722126	CRECHE	33.637,43	0,00	33.637,43	33.637,43	0,00	0,00
722127	LAR ERPI	306.966,34	0,00	306.966,34	306.966,34	0,00	0,00
7221299	SAFT TOTAL	0,00	0,00	491.512,53	491.512,53	0,00	0,00
7227118	ISENTAS	0,00	13.718,77	13.718,77	13.718,77	0,00	0,00
75	Subsídios,doações e legados à exploração	599.981,31	0,00	605.526,45	605.526,45	0,00	0,00
751	Subsídios das entidades públicas	599.981,31	0,00	605.526,45	605.526,45	0,00	0,00
7513	CAMARA MUNICIPAL MEALHADA	51.585,82	0,00	51.585,82	51.585,82	0,00	0,00
7511	CENTRO REGIONAL SEGURANÇA SOCIAL	524.404,02	0,00	529.949,16	529.949,16	0,00	0,00
7512	IEFP	17.991,47	0,00	17.991,47	17.991,47	0,00	0,00
7514	JUNTA DE FREGUESIA DE CASAL COMBA	2.400,00	0,00	2.400,00	2.400,00	0,00	0,00
7515	SEG SOCIAL	3.600,00	0,00	3.600,00	3.600,00	0,00	0,00
75114	CENTRO ACT. TEMPO LIVRES	20.101,07	0,00	20.101,07	20.101,07	0,00	0,00
75112	CENTRO DE DIA	83.068,79	0,00	86.696,89	86.696,89	0,00	0,00
75116	CRECHE	129.286,14	0,00	129.833,88	129.833,88	0,00	0,00
75117	LAR DE IDOSOS	167.161,86	0,00	167.161,86	167.161,86	0,00	0,00
75119	MED EXCECIONAL LEI10/2020	8.641,54	0,00	8.641,54	8.641,54	0,00	0,00
75115	SERVIÇO APOIO DOMICILIARIO	116.144,62	0,00	117.513,92	117.513,92	0,00	0,00
78	Outros rendimentos	43.778,50	0,00	44.637,04	44.637,04	0,00	0,00
782	Descontos de pronto pagamento obtidos	13,09	0,00	13,09	13,09	0,00	0,00
788	Outros	43.765,41	0,00	44.623,95	44.623,95	0,00	0,00
7822	SEM REGULARIZAÇÃO DE IVA	13,09	0,00	13,09	13,09	0,00	0,00
7883	Imputação de subsídios para investimento	20.866,53	0,00	20.866,53	20.866,53	0,00	0,00
7888	Outros não especificados	22.898,88	0,00	23.757,42	23.757,42	0,00	0,00
78887	OUTROS NAO ESPECIFICADOS	22.898,88	0,00	23.757,42	23.757,42	0,00	0,00
788872	AUTOMATICA	1.705,00	0,00	1.705,00	1.705,00	0,00	0,00
78887148	ACUINOVA-ACT PISCICOLAS, SA	917,92	0,00	917,92	917,92	0,00	0,00
78887133	ANA MARIA MELO FERREIRA	128,00	0,00	128,00	128,00	0,00	0,00
78887183	Cristina Maria Manata Silva Palhares	8,79	0,00	8,79	8,79	0,00	0,00
78887180	EMÍLIA CONCEIÇÃO TEIXEIRA VAZ	15,00	0,00	15,00	15,00	0,00	0,00
78887184	Ermezinda Ferreira dos Santos	5,00	0,00	5,00	5,00	0,00	0,00
78887153	JOAQUIM SANTOS E SANTOS LDA	200,00	0,00	200,00	200,00	0,00	0,00
78887147	LINDE PORTUGAL, LDA	1.034,41	0,00	1.034,41	1.034,41	0,00	0,00
78887186	Manuel de Albuquerque	201,00	0,00	201,00	201,00	0,00	0,00

Balancete Analítico**Apuramento**

Contas : 11 a 89

019 CENTRO SOCIAL FREGUESIA CASAL COMBA

3050 151 CASAL COMBA

503247367

Exercício de 2020

Conta	Nome	Período		Acumulado		Saldo Devedor	Saldo Credor
		Débito	Crédito	Débito	Crédito		
78887144	MARIA AMELIA RIBEIRO DOS SANTOS	60,00	0,00	60,00	60,00	0,00	0,00
78887167	Maria Antónia Rodrigues Pereira	2.177,20	0,00	3.035,74	3.035,74	0,00	0,00
78887102	MARIA DE LURDES SIMOES LINDO	350,00	0,00	350,00	350,00	0,00	0,00
78887164	MARIA MANUELA S. LUXO UNIP, LDA	6.974,26	0,00	6.974,26	6.974,26	0,00	0,00
78887182	MODESTO FERREIRA ALMEIDA	84,50	0,00	84,50	84,50	0,00	0,00
788873	OUTROS EVENTOS	6.199,50	0,00	6.199,50	6.199,50	0,00	0,00
78887190	RECHEIO CASH AND CARRY, S.A.	15,05	0,00	15,05	15,05	0,00	0,00
78887187	Silvio Ferreira da Silva	50,00	0,00	50,00	50,00	0,00	0,00
78887188	Viktoria Zhemanova	5,00	0,00	5,00	5,00	0,00	0,00
78887189	Wit Software, Sa.	2.500,00	0,00	2.500,00	2.500,00	0,00	0,00
78887185	Álvaro Almeida Ferreira dos Santos	268,25	0,00	268,25	268,25	0,00	0,00
7888721	quotas	1.705,00	0,00	1.705,00	1.705,00	0,00	0,00
78887311	ANGARIAÇÃO DE FUNDOS	6.199,50	0,00	6.199,50	6.199,50	0,00	0,00
79	Juros, dividendos e outros rendimentos s	2,52	0,00	2,52	2,52	0,00	0,00
791	Juros obtidos	2,52	0,00	2,52	2,52	0,00	0,00
7912	De outras aplicações de meios financeiro	2,52	0,00	2,52	2,52	0,00	0,00
79122	ISENTOS SEM DIREITO A DEDUCAO	2,52	0,00	2,52	2,52	0,00	0,00
Resultados							
81	Resultado líquido do período	1.142.159,04	1.219.194,84	1.172.172,73	1.249.208,53	0,00	77.035,80
811	Resultado antes de impostos	1.142.159,04	1.142.159,04	1.142.159,04	1.142.159,04	0,00	0,00
818	Resultado líquido	0,00	77.035,80	30.013,69	107.049,49	0,00	77.035,80
Totais Balancete		2.303.091,44	2.303.091,44	10.270.381,81	10.270.381,81	2.730.303,29	2.730.303,29

Demonstração Resultados (SNC ESNL)

019 CENTRO SOCIAL FREGUESIA CASAL COMBA

3050 151 CASAL COMBA

503247367

Anual

RUBRICAS	NOTAS	PERIODOS	
		2020	2019
Vendas e serviços prestados		498.396,71	552.140,88
Subsídios,doações e legados à exploração		599.981,31	403.260,08
Trabalhos para a própria entidade			
Custo das mercadorias vendidas e das matérias consumidas		104.533,74	105.269,61
Fornecimentos e serviços externos		149.632,08	152.703,43
Gastos com o pessoal		709.053,66	680.870,79
Imparidade de inventários (perdas/reversões)			
Imparidade de dívidas a receber (perdas/reversões)			
Provisões (aumentos/reduções)			
Provisões específicas (aumentos/reduções)			
Outras imparidades (perdas/reversões)			
Aumentos/reduções de justo valor			
Outros rendimentos e ganhos		43.781,02	51.869,41
Outros gastos e perdas		816,17	500,42
Resultado antes de depreciações, gastos de financiamento e impostos		178.123,39	67.926,12
Gastos/reversões de depreciação e de amortização		87.083,90	80.065,97
Resultado operacional (antes de gastos de financiamento e impostos)		91.039,49	(12.139,85)
Juros e rendimentos similares obtidos			
Juros e gastos similares suportados		14.003,69	17.873,84
Resultado antes de impostos		77.035,80	(30.013,69)
Imposto sobre o rendimento do período			
Resultado líquido do período		77.035,80	(30.013,69)

Arsenio Marques
 TOC 4785

BALANÇO CENTRO SOCIAL

019 CENTRO SOCIAL FREGUESIA CASAL COMBA

3050 151 CASAL COMBA

503247367

Anual

RUBRICAS	NOTAS	D A T A S	
		2020	2019
ACTIVO			
Ativo não corrente			
Ativos fixos tangíveis		1.962.248,90	1.961.512,61
Ativos intangíveis			
Investimentos financeiros		13.077,64	9.729,53
Fundadores/beneméritos/patrocinadores/doadores/associados/membros			
Outros créditos e ativos não correntes			
Ativo corrente			
Inventários		5.128,31	7.828,28
Créditos a receber		63.997,22	83.082,00
Estado e outros entes públicos		1.611,29	1.559,37
Fundadores/beneméritos/patrocinadores/doadores/associados/membros			
Diferimentos			
Outros ativos correntes			
Caixa e depósitos bancários		131.661,38	53.168,65
Total do activo ...		2.177.724,74	2.116.880,44
FUNDOS PATRIMONIAIS E PASSIVO			
Capital próprio			
Fundos		8.479,56	8.479,56
Excedentes técnicos			
Reservas			
Resultados transitados		(130.327,81)	(100.314,12)
Excedentes de revalorização			
Ajustamentos / outras variações nos fundos patrimoniais		1.228.298,88	1.249.165,41
Resultado líquido do período		77.035,80	(30.013,69)
Total do fundo de capital...		1.183.486,43	1.127.317,16
Passivo			
Passivo não corrente			
Provisões			
Provisões específicas			
Financiamentos obtidos		836.628,27	770.725,50
Outras dividas a pagar			
Total do passivo não corrente ...		836.628,27	770.725,50
Passivo corrente			
Fornecedores		32.326,36	49.468,33
Estado e outros entes públicos		41.936,55	39.644,05
Fundadores/beneméritos/patrocinadores/doadores/associados/membros			
Financiamentos obtidos			
Diferimentos			
Outros passivos correntes		83.347,13	129.725,40
Total do passivo corrente ...		157.610,04	218.837,78
Total do passivo...		994.238,31	989.563,28
Total dos fundos patrimoniais e do passivo ...		2.177.724,74	2.116.880,44

Arsenio Marques
ToC 4785

